元春甲政存閱

國父孫中山先生哀思錄

斤果題

蘇島火水山全體華僑追悼會刊

◁ 範 人 魂 國 ▷

魏魏大德民無能名

赫赫元勳鼎銘不朽

孫先生病故之屋

（北京獅子衕顧維鈞宅）

孫先生之遺囑 (一)

(關於國事者)

余致力國民革命凡四十年其目的在求中國之自由平等積四十年之經驗深知欲達到此目的必須喚起民衆及聯合世界以平等待我之民族共同奮鬪

現在革命尚未成功凡我同志務須依照余所著建國方略建國大綱三民主義及第一次全國代表大會宣言繼續努力以求貫徹最近主張開國民會議及廢除不平等條約尤須於最短期間促其實現是所至囑

孫文

中華民國十四年二月廿四日

筆記者 汪精衛

證明者 宋子文 孫科

邵元冲 戴恩賽 吳敬恒 何香凝 戴季陶 鄒魯

孫先生之遺囑 (二)

（關於家事者）

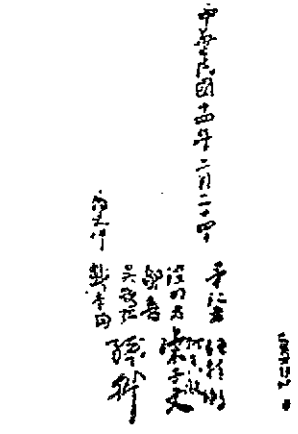

余因盡瘁國事不治家產其
所遺之書籍衣物住宅等一
切均付吾妻宋慶齡以爲紀
念余之兒女已長成能自立
望各自愛以繼余志此囑

中華民國十四年三月廿四日

筆記者　汪精衛
證明者　何香凝
宋子文　孫　科
鄧　魯　吳敬恆
邵元冲　戴季陶

808545

民國十四年四月十二日日里火水山全體華僑追悼孫公大會撮影畱

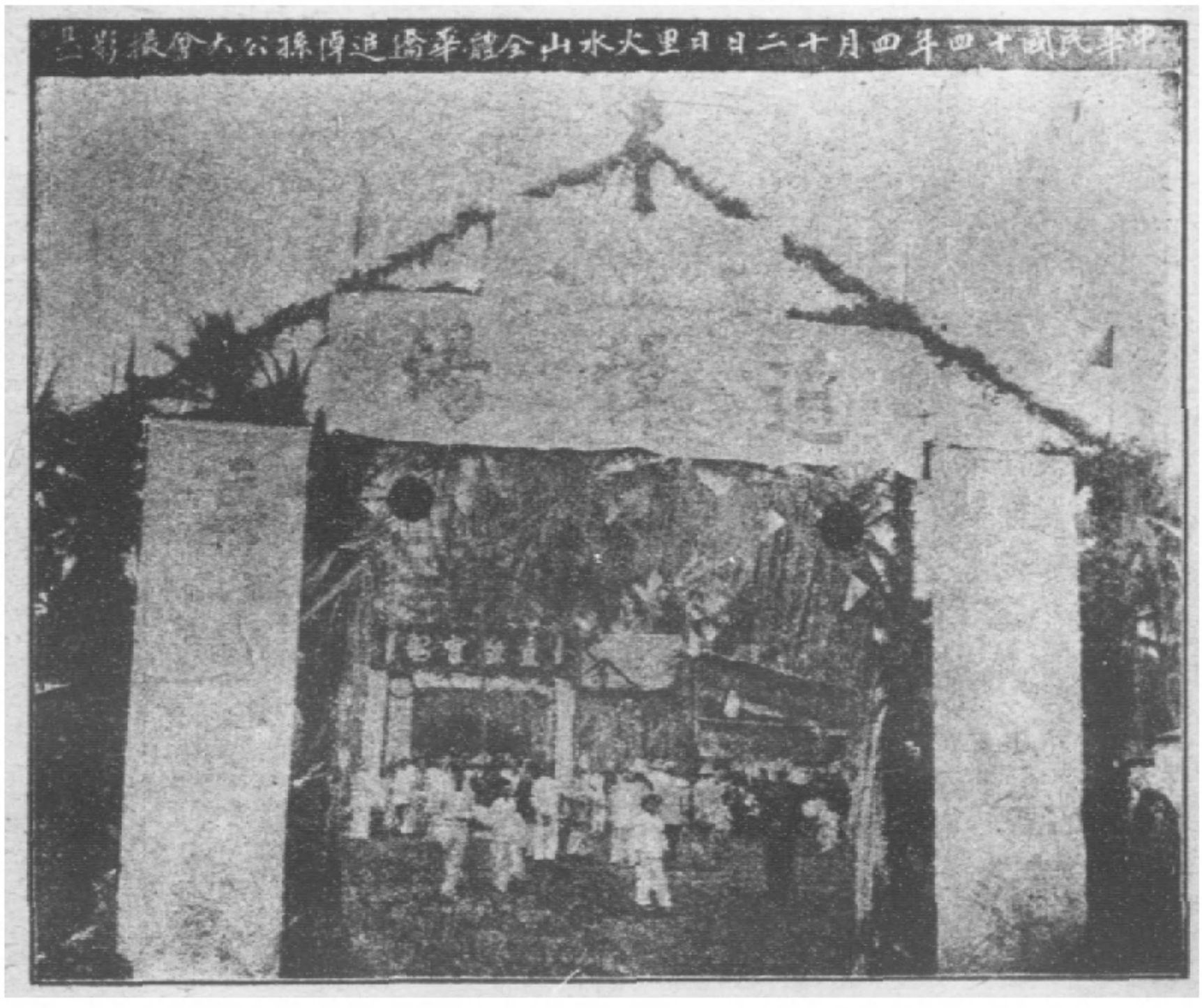
中華民國十四年四月十二日里火水山全體華僑追悼孫公大會攝影

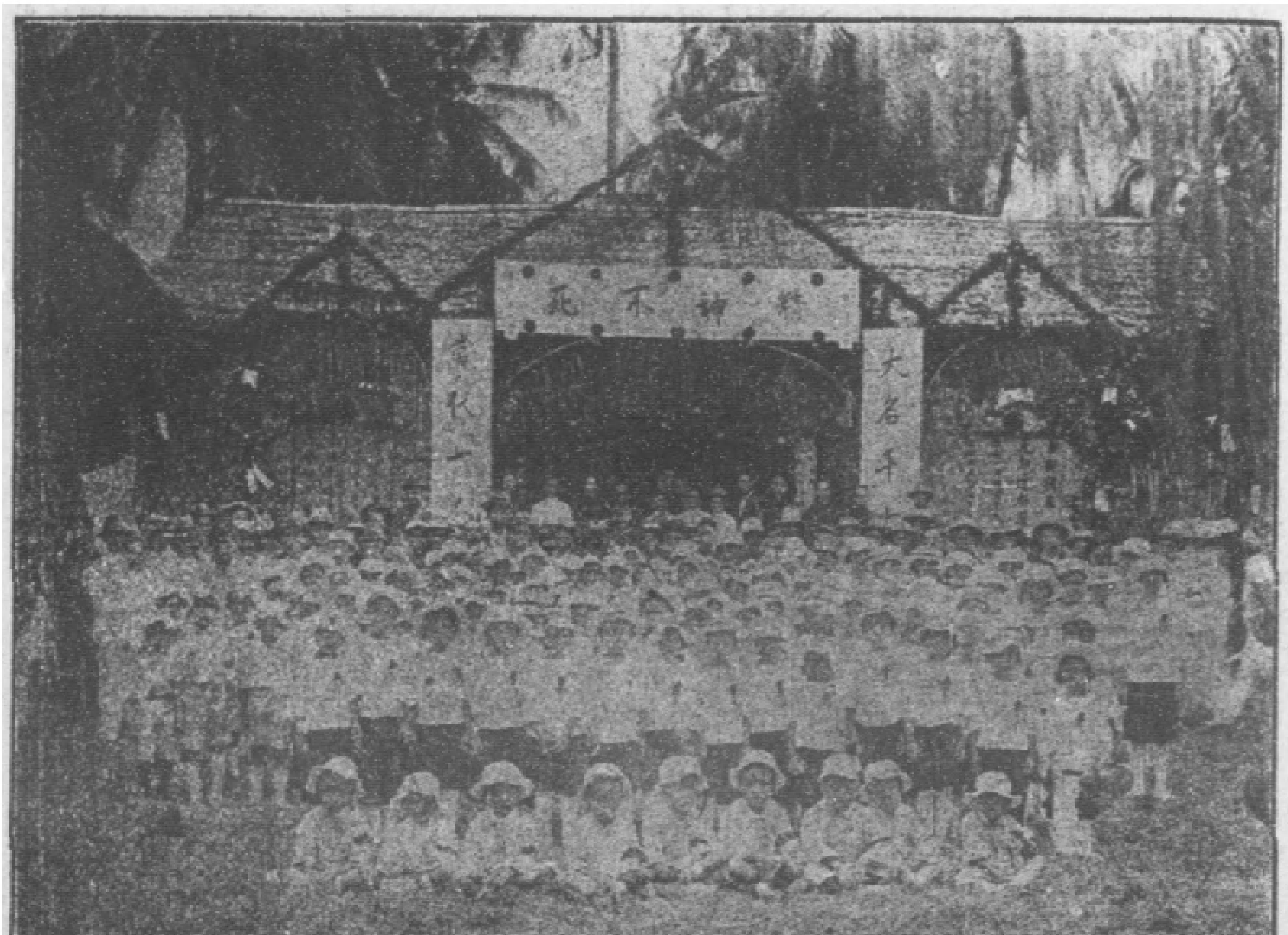

中華民國十四年四月十二日日里火水山全體華僑追悼孫公大會攝影呈

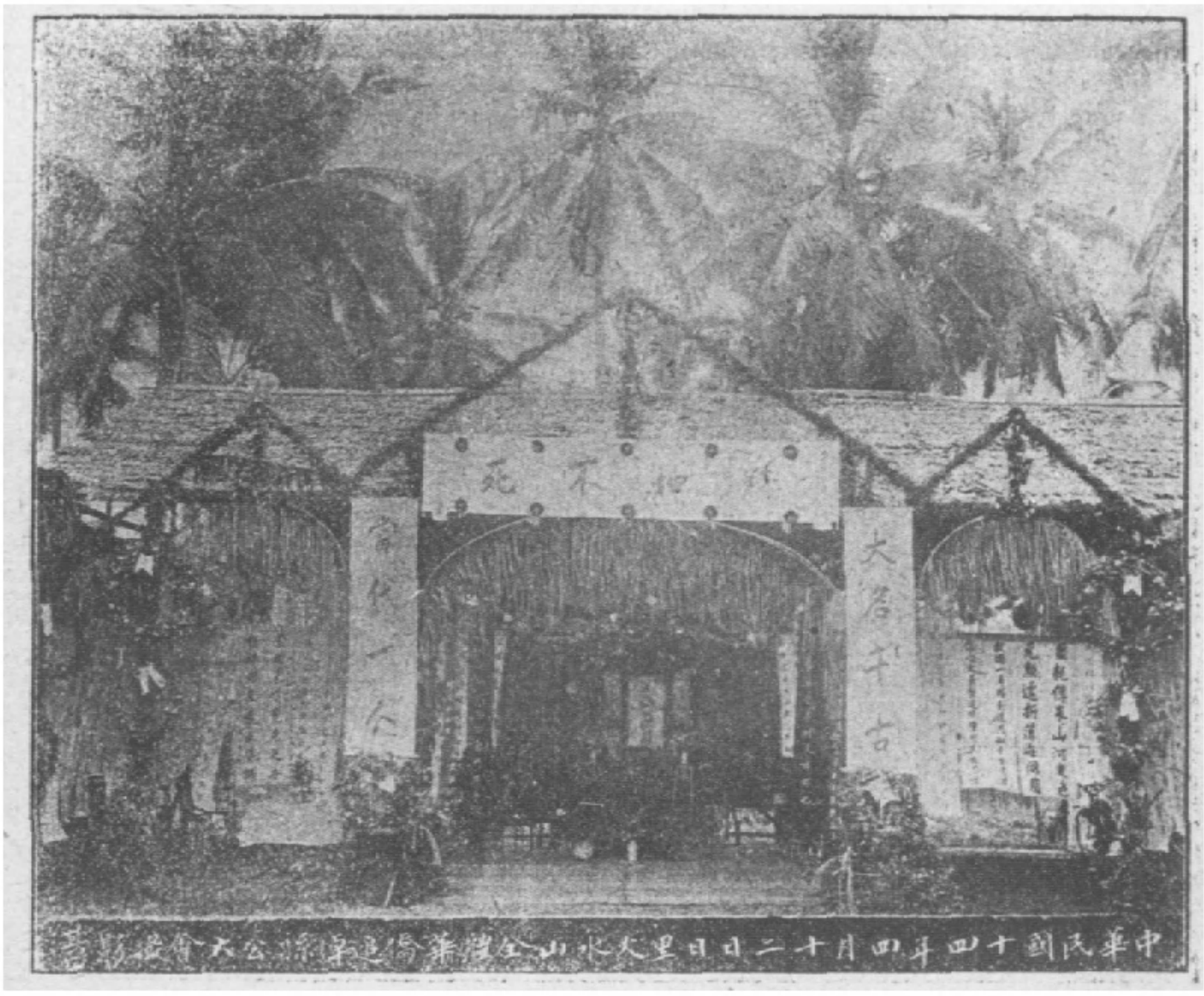
中華民國十四年四月十二日日里火水山全體華僑追悼孫公大會攝影

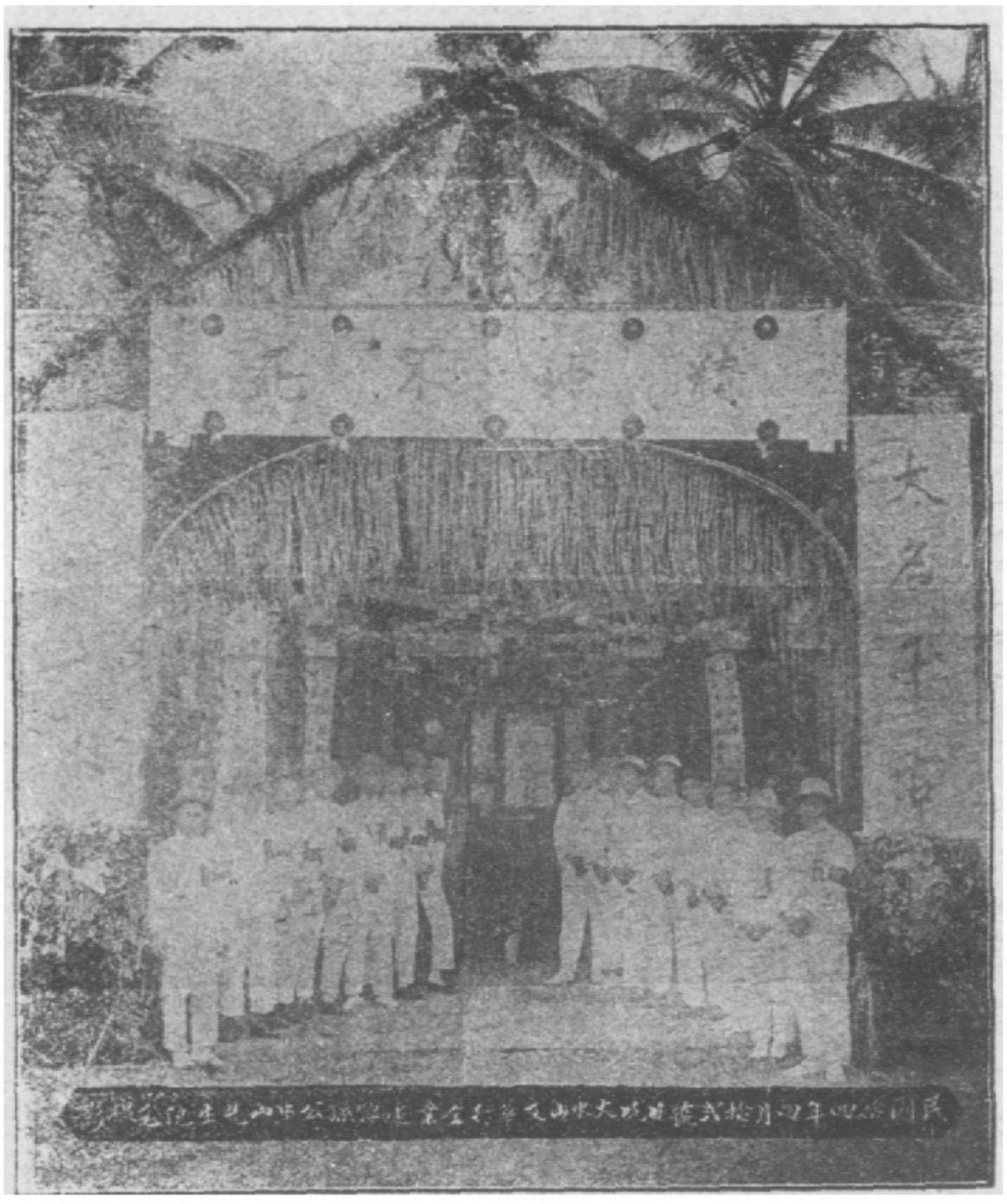

機器全体撮影
宜敏宜躬

孫中山先生哀思錄序

嗚呼。上下古今之可歌可泣。可驚可喜。令人忽而歎。忽而舞。忽而浮白擊賞。忽拔劍砍地者。非事也耶。人者。事之本也。故有非常之人。而後能爲非常之事。惟能爲非常之事。而後始見其爲非常之人。縱觀上古。橫覽東亞。余於今日得一人焉。則孫先生是也。

先生當有清末季。傷國勢之衰微。憫生民之塗炭。僅憑三寸不爛之舌。提倡革命。苦心孤詣。百折不撓。因之風靡全國。傾覆清社。民國成立。建設共和。功成不居。退處南服。洎夫袁氏叛國。軍閥倡亂。先生莫不主持正義。一致聲討。此次隻身北上。主張開國民會議以解決國是。復以廢除不平等條約。鄭重宣言。萬族歡騰。全球聳聽。凡此非常之事。是非有非常之人。曷能爲此。亦曷敢爲此。使假以歲月。克享遐齡。不難出生民於水火。躋世界于和平。惜乎國民無祿。遽失導師。天實爲之。謂之何哉。竊嘗聞之。國家之存在。與乎國力之發揚。必有一萬能無上之愛力。隱攝其間。流行于四空。使之受搏而不渙。遇敵而知拒。否則薤露朝晞。亡也忽焉。此種愛力之發育。是在先覺者殫其精思。奮其願力。揮其熱血。宣(水旁)染于羣衆。感興之。蒸發之。密勿遞進。而後磅礴鬱積。顯其其體之效用。則愛力煌煌。國民倚之。國家賴之。今先覺之　孫先生。已爲吾國民之利益

北京圖書館

而犧牲矣。無復領導吾人繼續于未竟之工作矣。撫今追昔。能勿愴懷。應如何共同努力。使實現政綱。完成建設。以期無負　孫先生。繼往開來。責在吾輩。勿徒開會追悼。感慨遺事已也。願共勉之。

民國十四年五月十六日　　盧博文敍于寓廬

孫中山先生事略

公諱文。字中山。號逸仙。粵之香山縣人。現年六十歲。初習醫。肄業于廣州博濟學校。後轉入香港英文醫學校。已酉中法之役。清廷失地喪師。訂約議和。公恥之。浩然有傾覆清廷。創造民國之志。甲午中東戰起。公以時機可乘。赴美洲之檀香山埠。創立興中會。宣傳革命。號召黨人。密謀起義。乙巳之秋。復于東京成立革命同盟會。定中華民國之名稱。公布黨員。辛亥八月十九日。革命軍起義武昌。全國響應　公被舉爲臨時大總統。就職南京。改用共和立憲政體。建立中華民國。迨宣統退位。　公以大功告成。無所戀顧。乃辭大總統職。讓位于袁世凱。越一年。袁世凱下令解散國民黨。並取消國民黨籍國會議員。其時天下洶洶。皆謂袁氏將帝制自爲矣。果也。四年十二月。袁氏稱帝。改民國五年爲洪憲元年。　公於是赫然震怒。聲罪致討。蔡鍔等復起義于雲南以應之。袁氏死。黎元洪繼任爲大總統。六

年・黎氏解散國會・　公復明正其罪而討之・七年・復在粵組織軍政府以討徐世昌・十年四月・國會非常會議舉　公爲大總統・十一年六月・　公與陳炯明失和・避居永豐軍艦・旋赴滬・十二月・滇桂聯軍入粵・迎　公還・　公復爲海陸軍大元帥・十二年十月・曹琨賄選爲大總統・穢德彰聞・中外齒冷・　公復通電討之・十三年冬・馮玉祥反戈倒曹・組織執政府・推段祺瑞爲總執政・再四電　公北上・共襄國事・其時　公方力倡召集國民會議以解決國是・竟允其請・不意抵京後一病不起・賫志而沒・中外痛之・

張集成謹誌

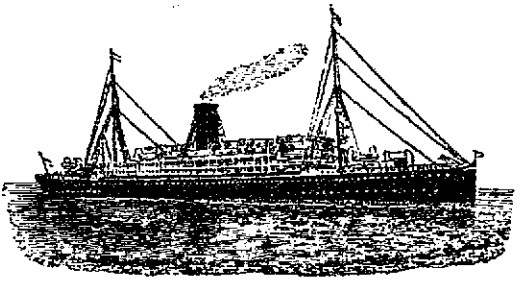

祭文

華僑全體

嗚呼。公今逝矣。且永別矣。溯　公誕降。已六十年。時當清季。國事迍邅。億兆生民。困苦顛連。　公抱大志。猛着祖鞭。出民水火。力任仔肩。宣傳革命。一往無前。人之從　公。如流赴川。卒沼淸淸。還我河山。　公之聲譽。中外轟傳。國有隆棟。世有明星。國民對　公。始終服膺。　公對國事。締造經營。圖謀富強。首倡三民。畢生盡瘁。蒙難艱貞。務達目的。躋于太平。昊天不弔。蛻厥塵形。僑民聞耗。哭不成聲。胡大勳之未竟。痛砥柱之頹傾。砥柱頹傾。波瀾益狂。山川變色。日月無光。粵水兮茫茫。粵嶺兮蒼蒼。國父兮今云亡。赤子失恃兮徒徬徨。讀遺囑兮不忘。繼續努力兮。務竟　公未竟之主張。對遺像兮心悲傷。表哀悼兮奉馨香。　公之英靈無不在兮。冀來格而來嘗。尚享。

中華學校員生

嗚呼。珠江之靈。粵嶺之英。篤生我　公。誰與之京。擢翻專制。福我國民。狂瀾獨挽。民國長城。昊天不弔。砥柱忽傾。傳來噩耗。萬衆悲鳴。嗚呼。人誰無死。公死猶生。千秋萬歲。江河流聲。尚饗。

文華行同人

嗚呼。我之國父兮。生廣州。幼負大志兮。賦遠遊。宣傳革命兮。驅滿酋。創造民國兮。展宏猷。功成不居兮。退處南陬。不圖付托之非人兮。稱帝號以遂所求。我 公赫然震怒而聲討兮。誓除逆賊。義旗高舉兮。風雲變色。不匝月而巨惡自殞兮。兆民戴德。天竟不欲平治中國兮。繼以肆虐之軍閥。傷國步之多艱兮。復倡護法于東粵。瘖口焦思以謀主義之實現兮。無非欲登斯民于衽席。正命駕而北上兮。冀國民會議之速成。使假以歲月耄壽康寧兮。不難躋世界于和平。奈何蒼天不弔兮。大星忽傾。驟聞凶耗兮。羣動哀情。矧乎勞工之素受保護兮。能不相走而抱感輟工而悲鳴。此後對于我公未竟之緒兮。當遵守遺訓而進行。謹掬微衷以表哀忱兮。敢告國父在天之英靈。尚饗。

機器工會同人

嗚呼。天憫斯民。篤生我 公。出民水火。中外推崇。昊天不弔。二豎相攻。傳來噩耗。悲痛無窮。憶昔胡清。本我附庸。入主中夏。戮我祖宗。殘暴專制。苛政重重。得 公先覺。會設興中。提倡革命。志士雲從。呼號奔走。卒奏膚功。功成身退。南北和衷。權奸叛國。帝制稱雄。推翻民國。勢難優容。伸大義以聲討。不半載而潛蹤。自茲以往。舉國洶洶。軍閥肆虐。各逞爭鋒。傷邦家之蹂躪。憫民命之如虫。復倡護法

·起義粵東·義旗既建·風虎雲龍· 雖屢起而屢蹶·終屹立其若峯·洎乎舊歲·軍閥內訌·曹氏拘禁·舉國上下有如雲霓之望 公·正命駕而北上·冀解紛而濟功·何國民之無祿·遽閼 公于幽宮·嗚呼·國事未定·天不慭遺· 國父既喪·民治何期·對 公遺像·中心孔悲·謹掬微衷·奠酒一巵·神靈如在·聽此哀辭·嗚呼哀哉·伏維尚饗·

魯北行同人

嗚呼·佛入地獄·是救衆生·天生我 公·同此犧牲·鼓吹革命·推倒滿清·建設民國·大功告成· 公不貪天·政還諸民·我 公之德·民無能名·咄哉元惡·北方之強·豺蚌紛爭·國事蜩螗·窮兵黷武·兆民遭殃·共和政體·飄搖可傷· 公時悲憤·誓振紀綱·爰舉義旗·護法南邦· 內討國賊·外抗列強·爲國盡瘁·悉本天良·天心悔禍·軍閥逃亡·國民會議·救國良方·民所屬望· 公所主張·促其實現·倉卒 柬裝·胡天不弔·病入膏肓·一老不遺·萬族徬徨·嗚呼哀哉·人事不齊·天道茫茫·載念生成·憂心如創·敬伸奠奠·謹羅酒漿·靈其在上·陟降來嘗·尚饗·

革履團同業

嗚呼· 先生竟捨此飄搖之中國而去乎·竟捨我四百兆同胞而一瞑不視乎·今我

四百兆同胞正處于水深火熱之中。而有待　先生一援手也。而今已矣。嗚呼。捧讀先生臨終時遺囑。希望國民依照所著建國方略。建國大綱。三民主義。五權憲法。第一次全國代表大會宣言。繼續努力。以及余致力國民革命。凡四十年。其目的在求中國之自由平等。積四十年之經驗。深知欲達到此目的。必須喚起民衆。及聯合世界上以平等待我之民族諸語。不禁痛哭流涕而不能自已也。嗚呼。　先生畢生精力皆爲全國人民利益而犧牲。最近隻身北上。提倡國民會議。與軍閥奮鬥。以謀增進國民之利益。不幸此願未遂。賫志而終。惡耗傳來。普天同悼。革命尚未成功。民衆遽失導師。惟是　先生雖死。而　先生之精神不死。主義不死。凡我國民。自今以後。皆當繼續　先生事業。以求民族之解放。民權之實現。民生之推行。遵守遺訓。一致努力。而慰　先生在天之靈。尚饗。

業縫園同人

嗚呼。天上地下。胡古胡今。　公生其間。天地爲心。人知愛人。　公愛益深。救飢拯溺。禹稷嗣音。人知愛國。　公益熱忱。復我華夏。明祖是欽。名馳中外。其德音音(心旁)。志堅金石。爲世良箴。三五主義。度世南鍼。國民望　公。有若甘霖。胡天不弔。大星忽沉。傳來凶耗。天地晦陰。哭　公永逝。酒漿來歆。尚饗。

嗚呼・粵水洋洋・粵嶺蒼蒼・思　先生兮偉烈・嘆遺澤兮孔長・爲國犧牲兮志行足彰・推翻專制兮日月重光・膺民國兮總統・並中外兮名揚・功成不居兮身退・壯志聿伸兮隱藏・權奸叛國兮義旗復張・東南護法兮所志克償・國民愛公如冬日兮・日篤不忘・天錫　公純嘏兮・容保民其無疆・胡遽考終而辭世兮・乃逍遙乎天堂・惟四萬萬之民衆兮・恨哲萎而徬徨・爰具絮酒兮・用伸告虔・所望靈爽兮・來格自天・扶持三民兮・呵護五權・俾其實現兮・與國萬年・尚饗・

高雷廉會館同人

嗚呼・東亞一老兮・天不慭遺・　元勳盡(水旁)逝兮・薄海同悲・　公牖民衆兮・爲世導師・　公以禹禼自任兮・拯溺救飢・爲民衆之利益兮・雖犧牲而莫辭・務達目的而奮鬥兮・雖履險而若夷・嗚呼・有　公之定識兮・能知人所不能知・有　公之定力兮・能爲人所不能爲・提倡三五主義兮・足奠邦基・取消不平等條約兮・實躋世界于咸熙・　公正播其芳烈兮・忽遐棄乎羣黎・嗚呼・　公對國民兮・惟仁與慈・國民對　公兮・父母是依・柱石既折兮・大廈難支・風雨突來兮・庶者其誰・匍匐填咽兮・中心孔悲・謹率同人兮・奠酒一巵・鑒此微忱兮・聲與淚俱・尚饗・

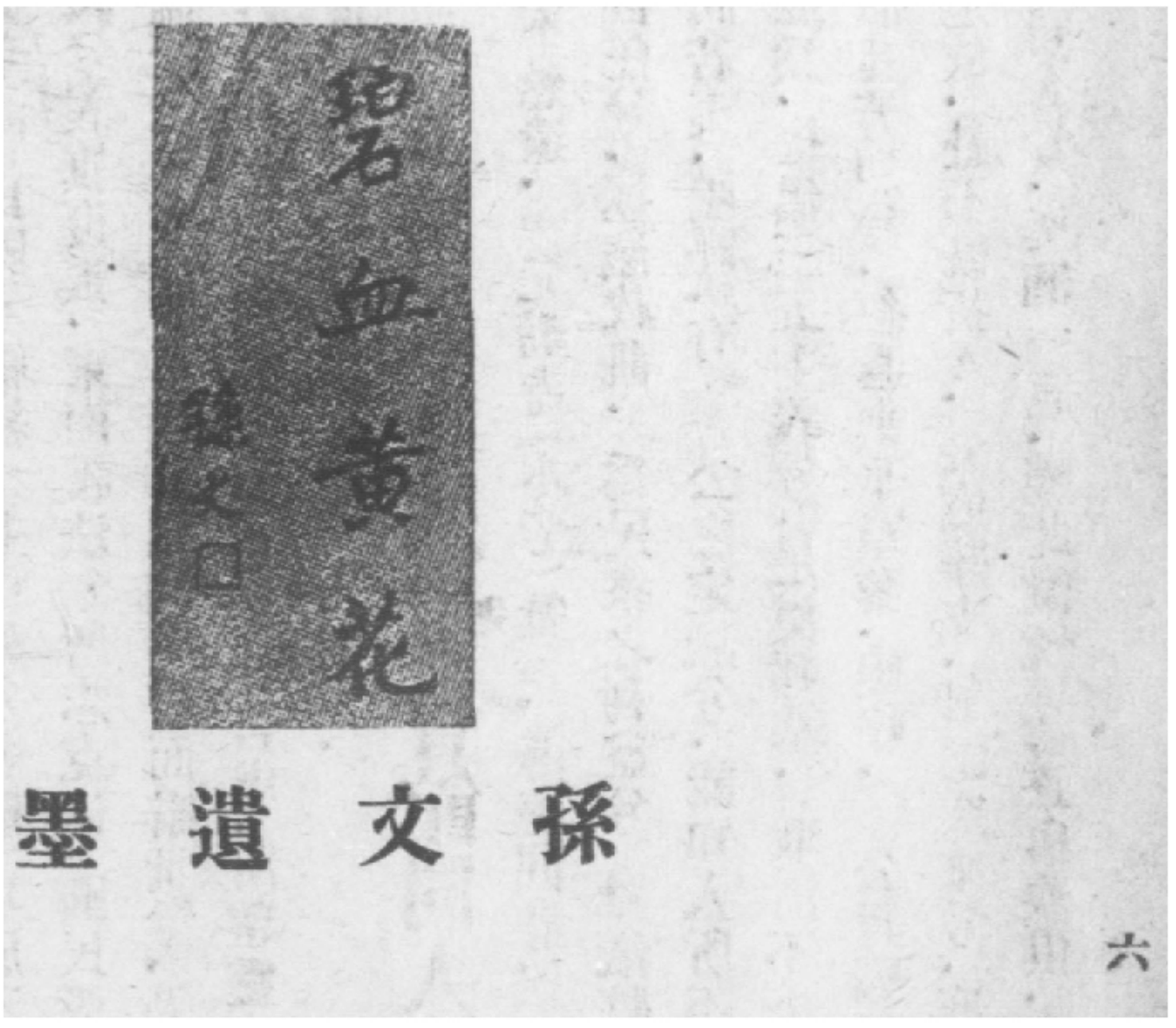
孫文遺墨

輓聯

火水山國民黨分部

微我公今猶受專制束縛可也
念吾黨從此不努力奮鬥得乎

閱書報社

天詎不欲平治中國乎胡富貴不淫貧賤不移威武不屈如公難登上壽
民其無忘以有今日也讀泰山其頹梁木其壞哲人其萎數語倍切傷懷

全體華僑

想當年革命功成推倒專制創造共和聲譽振全球亙古英雄惟此老
痛今日元勳凋謝帝孽未除軍閥尚在澄清賚衆力從茲責任屬吾人

葉順香

革命尚未成功同志務希努力此先生之遺訓也
軍閥大肆淫威共和將成泡影吾國民其速圖之

盧博文

大地起風雲知公已抱過河憾

中原數豪傑愧我未爲擊楫人
革命未完成詎料砥柱遽崩留痛史
共和仍幼稚端賴國民奮進慰前人

半生憂樂關天下

中華學校全人

萬古雲霄一羽毛
三民是務五權是倡國人賴公謀幸福
泰山其頹梁木其壞英雄作古亦天心

一身繫民國安危堪稱當代無雙士
此日受全球哀悼幾見中華有二人

公之出處關天下

李耀坡

大名千古

魯北行同人

當代一人

中華學校全體教員

中華學校全體學生

傅志川

魂兮歸來哀江南

國民會議可安邦公死料應無效果
革命政策足強國民生端賴此成功

倡革命創共和蓋世大名垂不朽
重民權除軍閥鞠躬盡瘁有餘悲

噩耗忽來五族同悲喪國父
英魂尚在萬民追悼哭先生

倒專制立共和功垂千載長不朽
倡自由定約法名昭萬世永流芳

國父云亡頓見神州呈黯淡
明星遽隕從茲民族失憑據

青年會談道所

北城行同人

革履同業團全人

協源公司

文、華行同業

公理敵強權本此革命精神奮鬥
慷慨扶弱族實行和平主義先聲

卅載矢忠勤憂國方深萬代殊勳垂青史
一邦需保障勞心未已千秋絕筆在遺文

愛國忘家篤矢忠誠勳業輝煌於史策
鞠躬盡瘁不遑啓處兆民哀悼在詞章

提倡革命建設共和先生之力也
排除軍閥實現五權後死其圖之

哀我先賢歎昊天不慭遺一老
念茲聖哲惜大地難再得斯人

其一

祥興棧
穎川堂同人
機器會
瓊州會館
機器會

統一中原未可期傷心民衆失導師
山川草木皆含淚從此共和孰護持

其二

神州猶是亂如絲遍地瘡痍待醫治
安得似公專致志餘氣掃淨奠邦基

推倒滿清首倡革命
改良政治務達民生

公本民國大偉人造就共和贏得勳名垂宇宙
我乃華僑一份子傳來噩耗難禁熱淚洒蠻荒

哀哉追思國父孫公創造中華民國提倡五權未竟工程期我輩
悲夫維念護法東粵保全政體共和剷除軍閥如斯偉烈邁前人

甘廷玉
蔣子三
蔣榕茂

國民黨瓊僑聯合會

曾雲卿

機器部黃松

革命尚未成功自愧無能慚後死
同志仍須努力謹遵遺訓慰先生

剷除帝制保障民權造成五族共和公也有志竟遂
未享大年遽歸天上徒令萬民追悼我實無淚可揮

挾主義作前驅軍閥聞風皆變色
仰眞容思偉烈羣僑追悼盡含悲

當年血肉橫飛一往無前仁勇蓋古今其名不朽
他日銅像巍峨萬民紀念勳名揚中外雖死猶榮

國事竟蜩螗試看滿目蓬蒿刈草鋤根期國父
中原方鼎沸胡遽盡(水旁)然長逝肩鉅任重倚誰人

推倒滿廷光復漢土羨功業已成留得大名垂萬載
不除軍閥非眞共和惜志願未竟徒遺餘恨在千秋

崔榮生
崔擘斌
繼業園同人
棉蘭報時公司陳顯南
春發號同人
黃傳卓

志在共和力除專制十年前革命告成民蘇有望
辭總統職操元帥權一旦間仔肩拋却國任誰担

廣泰隆

立萬古勳名千秋事業咸仰建國規模豈料功成身逝
倡三民主義五權憲法遺存驚人學說當思行易知難

雪廠司機何濂

救國一身輕創造共和羣生霑渥
傷心大星墜追懷偉烈五族悲哀

張載炎

噩耗傳來山河變色　梅昌號　功垂萬世
元勳遽逝薄海同悲　　名著千秋

廣順隆

家國付吾曹究竟先生眞大忍
澄清期後起莫將黨事遽灰心

南進號葉卓爲

時事正多艱拯拔生靈希國父
昊天胡不弔心傷僑衆奇(失)長城

永太和張用卿

勇毅仁智軼頓寧大賢大傑
豐功偉績侔湯武乃聖乃神
驅除異族光復中華留得勳名傳萬代
不畏强權但求公理永存主義說三民
國父云亡風雲變色　　華新映相樓
先生逝矣天地爲愁

建空前罕覩之奇勳不愧英雄造時勢
策將來設施之偉畫堪稱俊傑順潮流
天既誕斯人胡不多假遐齡完成民治
功原虧一簣務希羣僑努力鞏固邦基
素願未償痛公逝世
精神尚在爲世導師

卅載辛勤担國是
漫天縞素爲斯人

華興號文求仝輓

吳錫麟
黎柏明
梁炳勳
伍景
黃灶焜

素志卅年償只此堅貞足詔來者

狂瀾隻手挽非大豪傑其孰能之

倡革命立共和鼎鼎大名垂萬古

重自由除專制轟轟偉烈著千秋

歷卅年苦心孤詣始救生民出水火

雖一旦羽化登僊猶存偉業耀乾坤

捍國衛民一片冰心昭日月

崩榱折棟同聲哀悼遍塵寰

完成民治非公莫屬

亞新

推倒軍閥還我共和

除帝孽廢帝制功勳萬代

建民國重民生革命一人

革命功勳推第一

三民主義著千秋

嘉興公司全人

勝鹿號

甘廷玉

蔣子三

伍琛

霍悟明

李德興

國事正蜩螗公死料應難瞑目　　時新車衣店

官僚皆混沌蒼生何日得安心

憶當年創造共和中外留名千古著　　機器部打磨曾金

痛此日返眞蓬島華洋追悼萬年馨

合萬衆而悲哀昭乃德悼乃容踴躍赴場差幸報國有人民心不死　　廣英館廣發隆

脫同胞之奴隸感再造頌再生辛勞爲國大息虧加一簣素願未償

建設中華民國領袖　　彭林

提倡革命主義偉人

溯當年國事劬勞倡革命建共和方期主義實行强我黃種　　傅志端

歎大地狂瀾簸蕩失長城頹砥柱惟望人心不死慰公英魂

爲平民代表爲世界導師方期上壽百年出蒸黎於水火　　德記號

是人類福星是中華國父豈料一朝千古失後起之瞻依

中原多故外患頻仍建設未完成噩夢匆匆成永別
主義未行昭蘇何望鞠躬盡瘁民心惓惓有餘哀
卅餘年爲國宣勞恢復舊山河方期克享遐齡完成民治
二閱月旅京臥病巫醫盡中外詎料不遺一老倏爾生天
爲人類謀幸福爲世界促和平志願未能償徒使先生呼負負
是今日改革家是前途救苦佛音容難再接頓教後起哭哀哀
論治術有心得論經濟有專長道德彌高蓋世大名垂宇宙
爲國家立五權爲同胞倡民治音容頓杳萬方多難哭英雄
三五主義未實行公胡可死
廿二行省難統一我有餘思
創造共和公眞健者
貫澈主義民有責焉

通遠號　梁啓明　張梧生　裕泰當　黎柏垣　協美公司

壯志未酬先生能無遺憾
民心不死繼起當大有人

昊天不慭遺一老
民國安可失斯人

長和號

國步正多艱端賴我公爲砥柱
天心何太忍頓教民國失長城

中華學校學生甘成國

東亞失依　機器會　利國福民　商務分會

萬醇成同人

失了指南　廣萬利　世界導師　張載端

宜敬宜恭　機器會

吾黨儀型　黃　冲　岱宗失望　郭應棠

精神不死　魯北行

名聞中外　馬華流　天地變色　廣東公司

雲昏八表　機器工會

一視同仁　福建公司　墮此長城　陳啓而

國之元氣　王文傳

民之父母　陳悅桂　天上星辰　梁炳勳

問公何之　甘成國

功在生民　王文平

中心藏之　陳　淡　望若山斗　李福興　滄海無津　漁巴殺同人

梁木其壞　王永春　一代偉人　張辛酉　誰其嗣之　黃瑞珍

大道爲公　利民公司　天地爲心　陳蔚芳　何人忘之　盧　超

千秋洒淚　曹德添　願公再生　張載清　名在寰球　鍾晉發

還我如來　高雷廉會館仝人

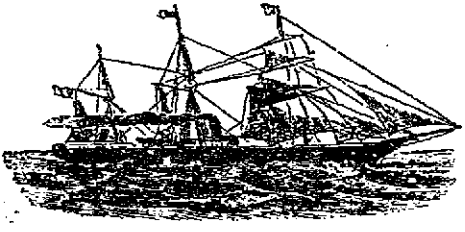

C調 追悼孫中山先生歌 4/4

5356] 165—] 6.535] 2—.0]
中外有數 大英豪 共和資創 造

1—33] 5565] 356—] 6535]
徵我公 專制束縛 脫不了 三民主義

1253] 2—.0] 3516] 5—.0]
五權憲法 好 舉世都稱 道

321—] 3565] 1236] 532—]
卅年來 力求自由 平等實現 福吾曹

6565] 3655] 6.12—] 1635]
殫積謀國 不辭勞 吾國民 遺愛心頭

精
6—.0]
繞

其二

一旦噩耗 傳海嶠 中外盡悲 號
問蒼天 緣何不慇 遺一老 蜩螗國事
端賴公改 造 而今音容 邈
讀遺囑 繼續努力 貫澈主義 屬吾曹
吾曹責任 猶未了 表哀悼 對像進香
醪

紀事

追悼前之籌備

本埠自接到前臨時大總統孫公噩耗後。卽由中華學校遍發傳單。通告僑衆。一律下半旗三天。以誌哀悼。昨日復由學校發起開追悼大會。邀集僑界全體會議。討論籌備追悼事宜。是日各界到會者。非常踴躍。當場票選李耀坡君爲幹事主任。傅志川君黎柏明君爲財政員。曾雲卿君爲文牘員。華興。仁興。利美。德記。瑞美。盧超。勝鹿。嘉興。灶焜。協源興。南進。新宜香。通遠。瑞合。博文。廣利昌。啓明。伍景。機器工會。諸熱心家爲幹事。翌日復開幹事會議。當經表決。（一）假中華學校爲籌備處。凡外埠本埠寄來之誄文輓聯花圈等。由學校彙收。（二）地点設在觀音亭前大草場。（三）日期爲四月十二日。以求與國內外一律。（四）開會時公推葉順香甲政主祭。（五）向僑胞募捐。計是日共捐有銀五百餘盾。並有機器工會。魯北行同人。担任出資搭蓋牌樓各一座。廖華昌君。廣茂林號。及各板廠等均報効建築會場材料云。可見孫公之主義道德感人深也。

追悼時之情形

本月十二日。爲本埠全體華僑追悼孫公之期。先期由籌備處發出通告。（一）各界人士。準于是日上午十時三十分鐘。齊集追悼場。（一）準十一時在禮堂行禮。（二）到場人士。由招待員分給黑布黑花。男纏布臂上。女綴花襟前誌哀。（一）是日各界一律休業一天。商店住戶。下半旗三天。（一）晚間在追悼場開演講會。（一）各界所有輓聯誄文等。先期交到籌備處。（一）追悼禮節如下。（一）齊集（二）肅立（三）主席宣布孫公歷史（四）俯首默哀二分鐘。（五）主祭獻花（六）全體對孫公遺像行三鞠躬禮。（七）讀祭文。（八）奏哀樂。（九）禮畢。（十）撮影。（十一）閉會。十一日早。復開幹事會議。公推盧君博文主席。陳君耀墀贊禮。陳君文瀾讀祭文。梁炳盧超二君爲指導員。陳君文瀾。李君桓能爲文牘員。張君集成爲總指揮。機器工會。魯北行。縫業團。革履團。順益和。勝觀。朱滔。華益昌。梁啟明。陳培。盧明智。爲招待員。幫同前推舉之幹事員助理一切。茲將是日追悼之情形。及會場之佈置略述如下。（一）會場之佈置。會場設于觀音亭大草場。分搭三座。中一座爲禮堂。左右二座爲學生休息所。女界休息所。各界休息所。所用材料。爲廖君華昌所借出者。故雖規模宏敞。而所費無幾。禮堂上面。用黑布圍蓋。並繞以中華學校學生所製之素花素球。及長方國旗。正中懸孫公遺像。像頂懸玻璃橫屏一。中寫孫公遺囑。像之兩

邊・復砌以玻璃屏聯一對・文曰・『半生憂樂關天下・萬古雲霄一羽毛』爲中華學校同人所輓・橫屏上面・爲張君集成所書之孫公事略一長幅・像之四週・繞以生花・左右懸有盧君博文所輓之聯一對・像前列一長案・罩以黑布・案上置有滿貯生花之花瓶一對・檀香爐二座・案前遍置各界所獻之花圈花盆等・禮堂第一柱聯・爲全體華僑所輓・第二柱聯・爲國民黨分部所輓・第三柱聯爲書報社所輓・左旁柱聯・爲中華學校全體學生所輓・右旁柱聯爲中華學校全體教員所輓・自禮堂之左右方至休息所・遍掛各界輓聯・計有七十餘幅・（聯文及姓名另錄）禮堂門前・搭有牌樓一座・爲魯北行同人捐資建築者・橫額爲精神不死四大字・旁聯爲『大名千古・當代一人』・場中間復建牌樓一座・則爲機器工會出資建築者・橫額爲宜敬宜恭・用黑布寫白字・旁聯爲『哀我先賢・嘆昊天不慭遺一老・念茲聖哲・惜大地難再得斯人』・用白布寫黑字・會場大門・復建有牌樓一座・額寫追悼場三大字・再上爲火水山三小字・旁聯爲『場開追悼・淚洒蒸黎』・字用染綠色棉花綴成・爲中華學校女生所製・計有三座牌樓・皆用木板搭成・紮以生花綠葉・非常壯觀・場之四圍・復豎有竹桿・綴以椰葉・場之正中・豎二數丈高之竹桿・其上下半旗・四邊復扯起六十餘面白黑小旗・每旗上面寫有勿忘遺囑・努力奮鬥・三民主義・五權憲法・誓達目的等黑白字・隨風飄揚

動人哀思。據由別處回來者云。此次追悼會場之宏敞壯嚴。當以火水山爲最云。

(二)追悼時之情形　是日開會前一小時。主祭葉順香甲政。主席盧君博文。暨各執事者。俱穿禮服到場。禮堂右方。置有黑版一塊。書明開會秩序。及各團體致祭次序。首先舉行哀禮者爲華僑全體。由贊禮員陳君耀墀呼齊集。肅立。主席宣佈。俯首默哀二分鐘。主席獻花。全體對孫公遺像行三鞠躬禮。繼由陳君文瀾讀祭文。讀畢。復由贊禮員呼奏哀樂。禮畢。退位。其次致祭者爲中華學校全體教職員暨學生。由盧君博文主祭。張君集成贊禮。陳君文瀾讀祭文。繼由學生唱追悼歌。繼中華學校致祭者。有魯北行。機器工會。文華行。革履團。縫業團。瓊州會館。高雷廉館各團體。俱各先後行禮如儀。禮畢撮影。時已在下午三時矣。

當未開會之前。籌備處曾印有追悼孫公紀念冊多本。及南洋日報寄來追悼孫先生紀念特刊多份。分派到場人士。計是日共派有千餘份之多。而後來者已不敷分派。可見到場人數之多也。

(三)晚間之演講會　是晚由七時起開始演講。講台置于禮堂中間。座位則設于牌樓前。所有坐椅。假用于中華學校。不足復由戲園借用。先由李耀波君宣佈開會理由。陸續登台演說者。有張集成。盧博文。陳文瀾。曾鏡湖。簡頌賢。陳耀墀諸君。均

能發揮孫公之主義。主張。與夫引起羣衆此後之努力。（詞長不備錄。）計是晚到場聽講者。非常踴躍。尤可記者。除男界外。復有女界百餘人在座。可見孫公之主義人格。已足感動婦孺也。時當十點。稍有雨意。始由李耀波君宣佈閉會。

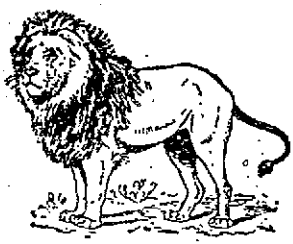

孫先生制定建國大綱宣言

自辛亥革命。以至於今日。所獲得者。僅中華民國之名。國家利益方面。既未能使中國進於國際平等地位。國民利益方面。則政治經濟等等諸端。無所進步。而分崩離析之禍。且與日俱深。窮其至此之由。與所以救濟之道。誠今日當務之急也。

夫革命之目的。在於實行三民主義。而三民主義之實行。必有其方法與步驟。三民主義。能及影響於人民。俾人民蒙其幸福與否。端在其實行之方法與步驟如何。文有見於此。故於辛亥革命以前。一方面提倡三民主義。一方面規定實行主義之方法與步驟。分革命建設。爲軍政訓政憲政三時期。期於循序漸進。以完成革命之工作。辛亥革命以前。每起一次革命。即以主義與建設程序。宣布於天下。以期同志暨國民之相與了解。

辛亥之役。數月以內。即推倒四千餘年之君主專制政體。暨二百六十餘年之滿洲征服階級。其破壞之力不可謂不巨。然至於今日。三民主義之實行。猶茫乎未有端緒者。則以破壞之後。初未嘗依豫定之程序以爲建設也。蓋不經軍政時代。則反革命之勢力無掃蕩。而革命之主義。亦無由宣傳於羣衆。以得其同情與信仰。不經訓政時代。則大多數之人民。久經束縛。雖縲被解放。初不瞭知其活動之方式。非

墨守其放棄責任之故習。卽爲人利用。陷於反革命而不自知。前者之大病。在革命破壞不能了徹。後者之大病。在革命之建設不能進行。辛亥之役。汲汲於制定臨時約法。以爲可以奠民國之基礎。而不知乃適得其反。論者見臨時約法施行之後。不能有益於民國。甚至並臨時約法之本身效力。亦已消失無餘。則紛紛然議臨時約法之未善。且斤斤然從事於憲法之制定。以爲藉此可以救臨時約法之窮。曾不知癥結所在。非由於臨時約法之未善。乃由於未經軍政訓政兩時期。而卽入於憲政。試觀元年臨時約法頒布以後。反革命之勢力。不惟不因而消滅。反得憑藉之以肆其惡。終且取臨時約法而毀之。而大多數人民。對於臨時約法。初未曾計及其於本身利害何若。聞有毀法者不加怒。聞有護法者亦不加喜。可知未經軍政訓政兩時期。臨時約法決不能發生効力。夫元年以後。所恃以維持民國者。惟有臨時約法。而臨時約法之無効如此。則綱紀蕩然。禍亂相尋。又何足怪。

本政府有鑒於此。以爲今後之革命。當賡續辛亥未完之緒。而力矯其失。卽今後之革命。不但用力於破壞。尤當用力於建設。且當規定其不可踰越之程序。爰本此意。制定國民政府建國大綱二十五條。以爲今後革命之典型。

建國大綱第一條至第四條。宣布革命之主義及其內容。第五條以下。則實行之方

法與步驟。其在第六七兩條標明軍政時期之宗旨。務掃除反革命之勢力。宣傳革命之主義。其在第八條至第十八條標明訓政時期之宗旨。務指導人民。從事於革命建設之進行。先以縣爲自治之單位。於一縣之內。努力於除舊布新。以深植人民權力之基本。然後擴而充之。以及於省。如是。則所謂自治始爲眞正之人民自治。異於僞託自治之名。以行其割據之實者。而地方自治已成。則國家組織。始達完密。人民亦可本其地方下之政治訓練。以與聞國政矣。其在第十九條以下。則由訓政遞嬗於憲政所必備之條件與程序。綜括言之。則建國大綱者。以掃除障碍爲開始。以完成建設爲依歸。所謂本末先後。秩然不紊者也。

夫革命爲非常之破壞。故不可無非常之建設以繼之。積十三年痛苦之經驗。當知所謂人民權利與人民幸福。當務其實。不當徒襲其名。儻能依建國大綱以行。則軍政時代已能肅清反側。訓政時代。已能扶植民治。雖無憲政之名。而人民所得權利與幸福。已非口憲法而行專政者所可同日而語。且由此以至憲政時期。所歷者皆爲坦途。無顚蹶之慮。爲民國計。爲國民計。莫善於此。本政府鄭重宣布。今後革命勢力所及之地。凡秉承本政府之號令者。卽當以實行建國大綱爲唯一之職任。茲將建國大綱二十五條開列如左。

㈠國民政府。本革命之三民主義。五權憲法。以建設中華民國。

㈡建設之首要在民生。故對於全國人民之食衣住行四大需要。政府當與人民協力。共謀農業之發展。以足民食。共謀織造之發展。以裕民衣。建築大計畫之各式屋舍。以樂民居。修治道路運河。以利民行。

㈢其次爲民權。故對於人民之政治知識能力。政府當訓導之。以行使其罷官權行使其創制權。行使其複決權。

㈣其三爲民族。故對國內之弱小民族。政府當扶植之。使之能自決自治。對於國外之侵略强權。政府當抵禦之。並同時修改各國條約。以恢復我國際平等。國家獨立。

㈤建設之程序分爲三期。一曰軍政時期。二曰訓政時期。三曰憲政時期。

㈥在軍政時期。一切制度悉隸於軍政之下。而政府一面用兵力以掃除國內之障碍。一面宣傳主義以開化全國之人心。而促進國家之統一。

㈦凡一省完全底定之日。則爲訓政開始之時。而軍政停止之日。

㈧在訓政時期。政府當派曾經訓練考試合格之員。到各縣協助人民。籌備自治。其程度以全縣人口調查清楚。全縣土地測量完竣。全縣警衛辦理妥善。四境

縱橫之道路修築成功。而其人民曾受四權使用之訓練。而完畢其國民之義務。誓行革命之主義者。得選舉縣官以執行一縣之政事。得選舉議員以議立一縣之法律。始成爲一完全自治之縣。

㈦ 一完全自治之縣。其國民有直接選舉官員之權。有直接罷免官員之權。有直接創制法律之權。有直接複決法案之權。

㈧ 每縣開創自治之時。必須先規定全縣私有土地之價。其法由地主自報之。地方政府則照價徵稅。並可隨時照價收買。自此次報價之後。若土地因政治之改良。社會之進步而增價者。則其利益當爲全縣人民所共享。而原主不得而私之。

㈨ 土地之歲收。地價之增益。公地之生產。山林川澤之息。礦產水力之利。皆爲地方政府之所有。而用以經營地方人民之事業。及育幼養老濟貧救災醫病。與夫種種公共之需

㈩ 各縣之天然富源。與及大規模之工商事業。本縣之資力不能發展與興辦。而須賴外資乃能經營者。當由中央政府爲之協助。而所獲之純利。中央與地方政府各占其半。

㈥ 各縣對於中央政府之負擔，當以每縣之歲收百分之幾爲中央歲費，每年由國民代表定之，其限度不得少於百分之十，不得加於百分之五十。

㈦ 每縣地方自治政府成立之後，得選國民代表一員，以組織代表會，參預中央政事。

㈧ 凡候選及任命人員，無論中央與地方，皆須經中央考試詮定資格者乃可。

㈨ 凡一省全數之縣，皆達完全自治者，則爲憲政開始時期，國民代表會得選舉省長爲本省自治之監督，至於該省內之國家行政，則省長受中央之指揮。

㈩ 在此時期，中央與省之權限，采均權主義，凡事務有全國一致之性質者，劃歸中央，有因地制宜之性質者，劃歸地方，不偏於中央集權，或地方分權。

(十一) 縣爲自治之單位，省立於中央與縣之間，以收聯絡效力。

(十二) 在憲政開始時期，中央政府當完成設立五院，以試行五權之治，其序列如下，曰行政院，曰立法院，曰司法院，曰考試院，曰監察院。

(十三) 行政院暫設如下各部，一內政部，二外交部，三軍政部，四財政部，五農礦部，六工商部，七教育部，八交通部。

(十四) 憲法未頒佈以前，各院長皆歸總統任免而督率之。

㈢ 憲法草案當本於建國大綱及訓政憲政兩時期之成績，由立法院議訂，隨時宣傳於民衆，以備到時採擇施行。

㈣ 全國有過半數省分達至憲政開始時期，即全省之地方自治完全成立時期，則開國民大會決定憲法而頒布之。

㈤ 憲法頒布之後，中央統治權則歸於國民大會，對於中央政府官吏，有選舉權，有罷免權，對於中央法律，有創制權，有複決權。

㈥ 憲法頒布之日，即爲憲政告成之時，而全國國民，則依憲法施行全國大選舉，國民政府則於選舉完畢之後三個月解職，而授政於民選之政府，是爲建國大功告成。

孫先生三民主義演說

中華民國十年三月六日在中國國民黨本部特設辦事處演說

列位同志。今天是中國國民黨特設辦事處開成立會。兄弟先有一個感想。就是我們底中國國民黨到底是個甚麼東西。我可說一說。迴想從前我們推翻滿清。建設共和。組織了一個國民黨。這個國民黨關係中國底前途很大。自從國民黨橫被解散。中國就亂。且亂過不了。可知歷年底禍亂。民不聊生。都是國民黨解散底反響。我們民黨雖時時與那些國賊奮鬬。然而北方底各省到現在還沒有完全入我們範圍。南方亦祇有廣東一片乾淨土成立了支部。諸君第一要明白這個中國國民黨不是政黨。是一種純粹的革命黨。(全場鼓掌)當民國二年國民黨解散。我們同志出亡海外。卽由海外同志組織中華革命黨繼續革命。今日用的這個中國國民黨。實在就是中華革命黨。但是無論名目如何。實質總是一樣的。

共和建設雖已十年。基礎未固。不能算爲成功。就是本黨底責任並未終了。仍須努力奮鬬的。(鼓掌)必待共和基礎十分鞏固。纔算成功。(鼓掌)且我們中國國民黨。與其他底種種政黨大不相同。就如明末清初底時候。有些明朝底遺老組織天地會。亦叫做洪門。在我中國南部亦叫做三點會。長江一帶又叫做哥老會。他的宗旨在反清復明。光復漢族。本來也是一個革命黨。不過他們祇主張民族的革命。所以不

同。我們底革命乃主張三民主義。五權憲法的革命黨。

三民主義。什麼叫三民主義呢。就是民族民權民生。那個時候滿虜正盤據中原。革命家祇致力於民族主義。而於民權民生二主義都未置意。五權憲法。關係開國的建設方針極大。在未光復以前。黨人一般底心理。以爲一經光復。就可達到國利民福底目的。於今乃知不然。這個都是當日同志僅知注重在民族主義。而輕視民權民生二主義之過。亦卽是我們本黨底責任未了之處。要知道民權民生兩個主義不貫澈。民族主義雖達目的。亦不能穩固。何況今日民族主義還沒有完全達到目的嗎。

●民族主義　何以說民族主義還沒完全達到目的呢。自從滿洲來到中國。我們漢族被他征服二百幾十年之久。今天滿虜雖被推翻。光復漢業。但是吾民族尚未能自由獨立。這個原因。就是本黨祇做了消極的工夫。沒做積極的工夫。自歐戰告終。世界局面一變。潮流所趨。都注重到民族自決。我中國尤爲世界民族中底最大問題。在東亞底國家嚴格講起來。不過一個暹羅。一個日本。可稱是完全底獨立國。中國幅員廣大。人民衆多。比較他們兩國何止數十倍。但是幅員雖大。人民雖衆。只可稱個半獨立國罷了。這是甚麼原故呢。就是吾黨之錯誤。自光復之後。就有世

襲底官僚。頑固底舊黨。復辟底宗社黨。湊合一起。叫做五族共和。豈知根本錯誤。就在這個地方。講到五族底人數。藏人不過四五百萬。蒙古人不到百萬。滿人祇數百萬。回教雖衆。大都漢人。講到他們底形勢。滿洲既處日人勢力之下。蒙古向爲俄國範圍。西藏亦幾成英國底囊中物。足見他們皆無自衛底能力。我們漢族應幫助他纔是。滿族號稱四萬萬。或尙不止此數。而不能眞正獨立組一完全漢族底國家。實是我們漢族莫大底羞恥。（鼓掌）這就是本黨底民族主義沒有成功。（鼓掌）

由此可知本黨尙須在民族主義上做功夫。（鼓掌）務使滿蒙回藏同化於我漢族。成一大民族主義的國家。（鼓掌）試看彼美國在今日號稱世界最強最富底民族國家。他底民族結合。有黑種。有白種。幾不下數十百種。爲世界中民族最多底集合體。自美國國家成立。有英國人荷蘭人德國人法國人參加入他底組織中。美國全部人口一萬萬。德國人種在美國的約有二千萬。實占他底人口數總五分之一。其他英荷法各種人在美國的數亦不少。何以美國不稱英荷法德美。而稱美利堅呢。要知美利堅底新民族。乃合英荷法德種人同化於美而成底名詞。亦適成其爲美利堅民族。有美利堅民族。乃有今日光華燦爛底美國。看看民族底作用偉大不偉大。美國底民族主義。乃積極底民族主義。本黨應以美國爲榜樣。（鼓掌）今日我們講民族

主義。不能籠統講五族。應該講漢族底民族主義。或有人說五族共和揭豬（木脚）已久。此時單講漢族。不慮滿蒙回藏不願意嗎。此層兄弟以爲可以不必慮。彼滿洲之附日。蒙古之附俄。西藏之附英。卽無自衛能力底表徵。然提撕振拔他們。仍賴我們漢族。兄弟現在想得一個調和的方法。卽拿漢族來做個中心。使之同化於我。並且爲其他民族加入我們組織建國底機會。仿美利堅民族底規模。將漢族改爲中華民族。（鼓掌）組成一個完全底民族國家。（鼓掌）與美國同爲東西半球二大民族主義的國家。（鼓掌）

民族主義國家。必有種種底關係因果。有歷史底關係。有地理底關係。如瑞士國。他那國家已成了一個完全的民族主義的國家。瑞士位於歐洲底中部。他底國界。一面與法接壤。一面與德接壤。又一面與意大利接壤。但國土無論與何國交界。或與法國交界。或與德國交界。或與意國交界。其人民底語文種族皆與相同。而又能組成一完全底瑞士民族的國家。是眞難得。且瑞士爲行使直接民權底國家。法國則爲間接民權國家。全世界中行使直接民權。以瑞士爲第一。民權發達已增極則。國內底政治及民族底結合。與美國大致相同。眞是我們一極好底先例。故將來無論何種民族參加於我中國。務令同化於我漢族。（鼓掌）本黨所持底民族主義。

乃積極底民族主義。（鼓掌）諸君不要忘記。（鼓掌）

我們抱三民主義的革命黨。又與各國的革命黨不同。各國的革命黨。只抱有一個主義。或是兩個主義的。向來沒有抱三個主義的。有就算我們國民黨是第一了。查美國既離英國獨立。完全是爲民權主義。不是民族主義。法國大革命。却又是抱民權主義合民生主義的。他們兩國的民權革命。業已成功。但法國的民生主義。却是失敗。所以他們兩國。目前完全是要講民生主義了。美國底民族民權兩個主義可稱成功。而社會問題沒有解決。亦就在此伏着個革命底導火線。回頭再看我們中國底現狀。又是一個什麼樣子。我們黨人革命數十年。祇可說到半個民族主義。他人底民族民權均達目的。我們則尚須在民族主義上做功夫。這個卽是與美法不同之點。又如俄國底勞農政府。或曰蘇維埃政府。乃注重民生主義。而無民族主義的意味。至民權一層。乃其附屬品而已。此亦與吾人不同。兄弟底三民主義。是集合中外底學說應世界底潮流所得的。就是美國前總統林肯底主義也有與兄弟底三民主義符合底地方。其原文爲The government of the people by the people, for the people.這話苦沒有適當底譯文。兄弟把他譯作「民有」「民治」「民享」（鼓掌）of the people 就是民有。by the people 就是民治。for the people 就是民享。他這「民有」「民治」「民享」

主義。就是兄弟底「民族」「民權」「民生」主義（鼓掌）由是可知美國有今日底富強。都是先哲底主義所賜。而兄弟底三民主義。在彼海外底偉人已有先得我心的。（鼓掌）兄弟迴想從前在海外底時候。外人不知什麼叫三民主義。嘗來問我的。兄弟當時苦無適當底譯語回答他。只好援引林肯底主義告訴他。外人然後纔了解我底主義。由此可知兄弟底三民主義。不但是有來歷。而且迎合現代底潮流。

●民權主義　現在請講民權主義。瑞士爲民權最發達底國家。前已說過。現在應聲明那代議制不是眞正民權。直接民權纔是眞正民權。美法英雖主張民權主義。仍不是直接民權。兄弟底民權主義。係採瑞士底民權主義。卽直接底民權主義。（鼓掌）然間接民權。已非容易可得。不如流了許多碧血以作代價。始能得之。從這裏看起來。直接民權。更是可貴。但是却一定要有狠大的代價。（鼓掌）直接民權。一是「選舉權」人民既得直接民權底選舉權。尤必有「罷官權」。選之在民。罷之亦在民。又如立法部住立一法。人民因其不便。亦可起而廢之。此種廢法權謂之「複決權」言人民可再以公意決定之。又人民應有「創制權」。卽人民可以公意創制一種法律。直接民權凡四種。一選舉權。一複決權。一創制權。一罷官權。此爲具體民民權。乃眞正的民權主義。（鼓掌）

㈢民生主義　再講民生主義。民生主義卽時下的社會主義（鼓掌）諸君想想。兄弟提倡民生主義是在什麼時候。今日國人幾出來講社會主義。已嫌遲了。但是社會主義的學說輸入中國未久。兄弟將「社會主義」原文譯爲「民生主義」較爲允當。（鼓掌）然國人往往誤解民生主義眞諦。資本家開一工廠。傭數千工人作工。每人每日給工資幾許。資本家復誇於衆曰我講民生主義。我這是講民生主義。諸君試想此資本家講的民生主義。同眞正的民生主義相差多遠。資本家憑藉他金錢魔力。牢籠工人替他個人出死力。工人出血汗賺得少許工資。這種工廠的組合。在西籍中謂之「血汗店」眞是不差。時人談民生主義的離題尙遠。不啻墮入五里霧中。此亦國人不求甚解之過。兄弟底民生主義。固有具體底辦法。非彼好奇底人。徒託空談。以快一時。辦法維何。卽歸宿到「土地」和「資本」兩樣。現在留心世道底人。多說中國目下沒有資本家。用不着講社會主義。或又說待資本家產生。再講社會主義。此亦太不得要領。以如此底人而講社會主義。難怪他看着社會主義。前路茫茫。正不知從那裏下手。且社會主義底眞旨。不是專靠幾十本書。或幾百本幾千本書可以看得出來的。要有機敏底會心。確實底心得。我嘗說中國人讀書。越讀越糊塗。大約就是這種人。（鼓掌）

三民主義底大旨已說過了。唯今日世界大勢如彼。國人底需要三民主義又如此。兄弟敢斷言一句。吾黨同志對於三民主義。沒有討論的餘地。祇有實行的。（鼓掌）故不厭重複道之㈠民族主義。自推倒滿洲。民族主義已算達到一消極之目的。而向來做積極的工夫。吾人應爲漢族發揚光大。令彼與我共同建國之各民族同化於我。而於東亞大陸建一中華民族底國家。使漢族威名遍揚寰宇。（鼓掌）㈡民權主義。欲達到眞正民權目的。應實行四種直接民權。卽（一）選舉權。（二）複決權。（三）創制權。（四）罷官權。㈢是民生主義。關於這個主義。兄弟已定有辦法。就是實行「平均地權。」從前中華民國政府在南京成立時。兄弟卽倡議平均地權。試行本黨底民生政策。吾同志中有不表贊同的。兄弟問他們道。君等不貧窘。豈不違背黨義的嗎。

所謂要實行民生主義。緣因貧富不均。何以說貧富不均。古代雖有貧富階級之分。然無如今日之甚。今則貧富懸殊。不可方物。富者敵國。貧者無立錐。其所以養成此種貧富不均底現象。由於古今底生產力不同。（鼓掌）如古時木工。所有器械。不過是斧鑿鋸刀罷了。故古人言工欲善其事。必先利其器。今則工業發達。可用機器以代人力。所得結果。事半功倍。例如耘田。最初底時候僅用腕力。自用利（牛脚）

及牛馬代手。而速率倍增。成功亦易。前之專靠手力。費數天之功耕一畝。今則日耕一畝而有餘。迄歐美改用汽力電力。日可耕千畝。此千與一之比例。豈非很驚人底成績嗎。又如運輸徒恃人力的。一人負百斤。日行百里。不可謂非苦事。自有火車輪船以供運輸。較專恃人力的其速率何止千倍。此爲生產及分配。與昔不同的。大致生產不同屬有限的。分配不同乃無限的。彼外國談民生的。今日祇有資本及工人兩個問題。工人無工可做。卽無麵包可得。富的愈富。貧的愈貧。其現狀又與我們不同。中國今日情形在上下交困。大家都窮。無甚差別。由此可知外國患不均。中國患貧。此又中外不同之點。或曰中國無大資本家。此語誠然。以吾國之地大物博。資本千萬之人。統計全國不及百人。尙何資本之足云。若曰中國可不講社會主義。此語大錯。須知前車之覆。後車之鑑。彼歐美今日之患不均。卽予吾人良好底教訓。(鼓掌)故兄弟提倡民生主義而歸宿於「土地」及「資本」兩樣。

請先言「土地」。歐美諸國土地制不同。英國底土地乃封建制。美國則由資本家出資所購得的。兄弟底民生主義主張「平均地權」。亦是杜漸防微底意思。況今日已見其端倪嗎。就眼前而論。廣州自馬路開通。長堤一帶及其他繁盛地方底地價。日貴一日。今已有索值數萬元一畝的。此在中國內地之市場。洵屬罕見之事。若在倫

敦或紐約。其地價之昂。較之吾國。固不可以道里計。有數十萬數百萬元一畝之地。吾國古時。嘗有井田之制。與平均地權。用意正同。本黨底民生主義。以國利民福爲依歸。平均地權。卽其最大關鍵。及今速圖。猶未爲晚。美爲資本主義的國家。美之大多數人民並無幸福可享。彼享幸福的乃資本家。善觀人國者不可徒觀其表。美國有個哲學家名軒利佐治。Henry George 說現代文明如尖錐入社會之中。在尖錐上的社會。却升之使高。在尖錐下的社會。却壓之使下。所以近代文明。有發財愈發財貧窮愈貧窮的趨勢。今國人既講到社會問題。卽要講本黨底民生主義。我們底民生主義。是有辦法的。其辦法爲何。卽「定地價」。按關於地價一層。前英國辦此事有定地價底衙門。又有不服所定地價之控訴衙門。此爲英國規定地價大體辦法。中國可以不必仿行。中國人怕興訟。怕到衙門。倘定一地價而要兩度到衙門。必覺得不堪其擾。這是人人不願意的。兄弟底辦法。極簡單而又極公平。卽令人民自己報價。政府則律以兩種條件。其一按所報的地價照值百抽一而收稅。其二則照價收買。此可使他不敢隱瞞公家。不致以多報少。或以少報多。其法至善。何以說不敢以多報少。譬如人民將自己所有之地報價後。公家就隨是可照價收買其地。想瞞稅的。反要受報價的虧損。彼以少報多者以爲其計甚得。設公家不收買。

則又須照其所報之價納稅。報價多納稅亦重。此希冀收買而以少報多的一方面可以毋慮。但是報少價的雖可減輕稅銀。若果公家照值收買其地。彼必虧本。此希冀減稅而以多報少的一方面可以毋慮。所以那些地主想來想去。報多報少。皆有危險。結果不如報一折中底實價爲愈。（鼓掌）如此辦法。公家不甚費力可坐收稅銀。而在地主方面亦甚有利。法之至善。無逾如此。就廣州市政言。設再築一馬路商達黃埔。假定此時購人之地價。每畝以二百元計。再加十倍之數。卽可造成馬路。待馬路告成。地價亦必騰貴。將來恐尙不止如長堤值五萬元一畝之數。土地問題旣如上述。彼窮人又當如何。故求幸免於歐美貧者愈貧富者愈富的惡例。非講民生主義不可。講民生主義。又非用前同盟會所定的平均地權方法不可。今日革命事業並未成功。想革命成功。當先解決土地問題。

請再說資本。資本問題。是今天世界上最大的問題。也是最難解決的問題。凡是資本發達的國家。業已沒有辦法。中國幸而資本尙未發達。我們應該未雨綢繆。趕緊設法。免得再蹈覆轍。對於這個問題的解決。兄弟有實業計畫一書。主張以外資從事生利事業。開闢市場。興建工廠。建築鐵路。修治運河。開發鑛產。舉凡一切天然物產皆歸公有。各種新事業之利潤悉歸公家。如此京借外資修築底鐵路。如京漢

京張津浦。都很賺錢。現在中國底鐵路線。不過五六千邁。核其每年收入約七八千萬元。實比全國地丁尤鉅。全國中底各項收入。以鐵路收入爲第一。如將鐵路線延長至五六萬邁。豈不更賺錢嗎。以外資開鑛。亦是很有利底事業。開鑛本無蝕本之理。間有蝕本的。實辦理不善所致。但兄弟所謂借外資。乃借外人底器械。從事於生利事業。（鼓掌）又如京奉鐵路築成後。利息甚厚。外人不肯予贖。乃以其餘款復築京張。今且一直達到綏遠城了。總之外資非不可借。借外資應辦生利的事。不可做消耗的事。（鼓掌）

但是兄弟還有要說的那英美兩國的政治雖稱完善。却是他們鼓動社會革命是常常有的。這是爲着甚麼原故呢。就是民生主義未貫澈的原故。須知社會革命的慘痛。比政治革命流血更多。（鼓掌）吾黨自排滿革命後民族主義雖告一部分成功。而民權民生。未收絲毫效果。現在不但是要實行民權民生兩個主義。並且要迎合現代的潮流。自從歐洲大戰停止後。美國威爾遜總統鑒於世界潮流。大唱民族自決。這民族自決。就是本黨的民族主義。到了巴黎和平會議完了。歐洲中部就成立了許多新獨立的民族國家。如捷克斯拉夫等是最著名的。諸君可以見得現代的民族思潮了。

現在本黨的最大目的，要把「民族」「民權」「民生」三種功夫同時做完。這就是本黨的主義。（鼓掌）這纔是國利民福。（鼓掌）人民纔可享眞正幸福。（鼓掌）實行黨義，還要希望諸君努力的。（鼓掌）更要希望諸君宣傳的。（鼓掌）我們今日要實行本黨主義，固有絕好底機會，因爲廣東已在我們同志的手中。廣東有三千萬人民，必將這個主義宣傳到廣東全體底人民。（鼓掌）使人人腦中了解我們底主義。（鼓掌）我們現在若不從速宣傳，或將來廣西綠林有反攻底舉動，我們就沒有時機從事宣傳底功夫了。（鼓掌）十餘年前，余草革命方略，在地方自治，主張縣長民選。現在廣東陳竟存總司令已決議實行縣長民選，積極提倡民治。諸君試想廣東人民有沒有這個程度，在兄弟看來，恐怕他們沒有這個程度，既沒有這個程度而又要實行，是不是要鬧亂了。但是民治主義是我們黨裏本來底主張，當然不容懷疑的。想將來不要鬧亂了，實現我們的主張，就在宣傳底功夫了。（鼓掌）

最近兄弟有一個感想，彼英美政治雖如此發達，却是政權不在普通人民手裏，究竟在甚麼人手裏呢。老實說就是在知識階級手裏。這就叫做政黨政治。我記得我們這回剛回廣東底時候，香港有一家報紙說我們此番回來，並不是粵人治粵，是「客人治粵。」兄弟想這句話在彼說的固別有用意，但是我們也甚願意承認「客人

治粵」（鼓掌）因爲英美已有這個先例的。（鼓掌）果能實行本黨底主義。也是我們粵人莫大之幸。（鼓掌）我們此刻應即下手結合團體。操練本黨黨員。（鼓掌）宣傳本黨主義。（鼓掌）諸君對於三民主義。倘有未明瞭之處。儘可隨時來問兄弟。（鼓掌）兄弟必一一詳細解答（鼓掌）所謂先知先覺。必自覺纔能覺人。（鼓掌）未有自未覺而能覺人的。（鼓掌）現在廣州已成立中國國民黨本部特設辦事處。這個就是我們操練宣傳底總機關。由此推行。前途無限。將來廣東全省爲本黨實行黨義底試驗場。民治主義底發源地。（鼓掌）由廣東推行到全國。（鼓掌）長江黃河。都要爲本黨底主義所浸潤。（鼓掌）諸君須知本黨底主義。所以急於要操練要宣傳的。因爲民國雖成立了十年。一般 民並未了解共和是個甚麼東西。他們自視也不是國民。乃是遺民。（鼓掌）他們正待眞命天子出現。預備好做太平臣子百姓哩。（鼓掌）諸君試想這個樣子。如何能夠縣長民選。我們要想將來不要償事。惟有積極操練三民主義。就以「黨人治粵」。（鼓掌）凡事尙要倚賴我們黨人努力去做。（鼓掌）三民主義操練精熟。其次就要積極實行五權憲法。（鼓掌）三民主義和五權憲法。卽是本黨底精神。（鼓掌）從此由廣東發揚傳播到全國。（鼓掌）

孫先生五權憲法講演錄

民國十年三月二十日午後一時在廣東省教育會講演

今天講題爲五權憲法。五權憲法是兄弟所創造。古今中外各國從來沒有的。諸君皆知近世一二百年以來世界政治潮流趨於立憲。立憲二字在我國近二十年內亦聞之熟矣。到底什麼叫做憲法。所謂憲法者。就是將政權分幾部分各司其事而獨立。各國憲法祇分三權。沒有五權。五權憲法是兄弟所創。自兄弟創出這個五權憲法。大家對之都很不明白。到底五權憲法有什麼來歷呢。講到他底來歷。兄弟可以講一句實在話。就是從我研究所得思想中來的。至講到五權憲法底講演一層。十數年前在東京同盟會慶祝民報週年紀念底時候。兄弟曾將五權憲法演講一過。但是兄弟雖然演講。在那個時候。大家對于這個事情都沒有十分留心。此事說來已十餘年了。在當時大家底意思。以爲世界各國祇有三權憲法。沒有聽見講什麼五權憲法的。大家覺得這個事情很奇怪。以爲兄弟僞造的。但兄弟倡此五權憲法。實有來歷的。兄弟倡革命已三十餘年。自在廣東舉事失敗後。兄弟出亡海外。但革命雖遭一次失敗未成。而革命底事情仍是要向前做去。奔走餘暇。兄弟便從事研究各國政治得失源流爲日後革命成功建設張本。故兄弟亡命各國底時候。尤注重研究各國底憲法。研究所得。創出這個五權憲法。所以五權憲法可謂是我兄弟獨

創的。當美國革命脫離英國之後。創立一種三權憲法。他那條文非常嚴密。卽世人所稱之成文憲法。其後各國亦很效法他訂定一種成文憲法。以作立國底根本法。兄弟亦嘗研究美國憲法。而在美國底人民自從憲法頒行之後。幾衆口一辭。說美國憲法是世界最好的憲法。卽英國政治家。也說自有世界以來。祇有美國底三權憲法是一種好憲法。兄弟曾將美國憲法如何呢。研究底結果。覺得他那不完備底地方很多。而且流弊亦不少。自後歐美底學者研究美國憲法所得底感想亦與我相同。兄弟以最高尚的眼光最崇拜的心理研究美國憲法。畢竟美國憲法實有不充分之處。近來世人亦漸漸覺察美國底憲法是不完全的。法律上運用是不滿足的。由此可知凡是一個東西。在當時一二百年之前以爲是好的。過了多少時候或是現在亦覺得不好的。兄弟比較研究之後。有見於此。想先補救他底缺點。卽美國學者也有此思想。然而講到補救的事。談何容易。到底用什麼法子去補救呢。既沒有這樣底書可以補救。又沒有甚麼先例可供參攷。說到這裏。兄弟想到從前美國哥倫比亞大學有一位教授喜斯羅。他著了一本書名叫「自由」。他說三權是不夠的。他主張四權。他那四權底意思。就是將國會底彈劾權取出來作個獨立底權。他底用意以爲國會有了彈劾權。那些狡猾底議員往往行使彈劾權來壓制政府。弄到政府動

輒得咎。他這個用意亦未盡完善。但是兄弟覺得他這本書在美國固可說已有人覺悟了。他們底憲法不完全想法子去補救。但是這種補救方法仍是不完備。何以言之。在美國各州有許多官吏是由民選而來。但是民選是很繁難底一件事。民選底流弊亦很多。於是想出限制人民選舉底法子。要有資格纔有選舉權。以職產爲資格者。必有若干財產纔有選舉權。沒有財產的就沒有選舉權。但這種限制選舉與現代底潮流平等自由主旨不合。且選舉亦狠可作弊。而對於被選底人民。亦沒有方法可以知道誰是適當。想補救他呢。單單限制選舉人亦不是一種好底方法。最好底方法就是限制被選舉人。人民個個都有選舉權。這個就是普通選舉。是卽近日各國人民所力爭的。但是普通選舉固好。究竟選甚麼人好呢。若沒有一個標準。單行普通選舉。毛病亦多。而且那被選的人不是僅僅擁有若干財產。我們就可以選他。兄弟想當議員或作官吏的人必定要有才有德或有甚麼能幹。若是沒有才沒有德。又沒有甚麼能幹。單靠有錢是不行的。譬如有這種才德能幹資格底人祇有五十人。卽對於這種資格底人先選舉。然則取得這種資格底人如何來定呢。我們中國有個古法。那個古法就是考試。在中國從前凡經過考試出身底人算是正途。不是考試出身的不算正途。講到這個古法。在中國從前專制底時代用的時候尙少

•因爲那君主卽在吃飯睡覺底時候。亦心心念念。留心全國的人材。誰是人材好。叫誰去做官。君主以用人爲專責。他就很可以搜羅天下底人材。在今日的時代。人民實沒有工夫可以辦這件事。故在君主時代可以不用考試。在共和時代考試則不可少。於是兄弟想加一個考試權。考試本是一個很好底制度。是兄弟亡命海外底時候攷察各國底政治憲法研究出來的。算是兄弟個人所獨創。並沒有在那一國學者所鈔襲的。兄弟想這個制度一定可以通行有利。從前在東京同盟會時。本以三民主義五權憲法爲黨綱。預計革命成功就要實行五權憲法。不想光復之後。大家並不留意及此。多數心理以爲推翻滿洲。就算了事。所以民國雖成立了十年。亦沒有看見什麼精彩。比前清更覺得腐敗。這個緣故。我們也就可以知道。不用兄弟細說。必以五權憲法爲建設國家底基礎。我們有了良好底憲法。纔能建立一個眞正底共和國家（鼓掌）自兄弟發明五權憲法之後。一班人對於這個五權憲法都不很清楚。卽專門學者亦多不以爲然。記得二十年前有個中國學生。他本是大學法科畢業。在美國大學亦得了法學士底學位。他後來還想深造。又到美國東方底一個大學讀書。此人兄弟在美國紐約城遇見。兄弟問他此回你又入美國東方底大學預備研究什麼學問。他說他想專門學憲法。兄弟聽他說是要學憲法。就將我底五權

憲法說與他聽。足足與他討論了兩個星期。他說這個五權憲法比什麼都好。兄弟心喜他既贊成這個五權憲法。就請他到了學校裏後將這五權憲法詳細底研究研究。其後他就在美國東方耶路大學三年畢業。又得了法律博士底學位。這耶路大學是美國東方很有名譽底大學。他得了這個大學底博士學位。他底學問自然是很好的。他自耶路大學畢了業。後來他又到英國法國德國攷察各國底政治憲法。辛亥革命成功。他亦回到中國兄弟又遇見了他。我就問他當日你因贊成我底五權憲法。現在你研究之後。可有什麼心得。他說五權憲法各國都沒有這個東西。這個恐怕是不能行的。當時兄弟聽了這話就很不以爲然。誰知我們那班同志聽了他這話。以爲這位法律博士說各國都沒有這個東西。想來總是不大妥當。也就忽視這五權憲法了。還有一個日本底法律博士。兄弟在南京底時候請他做法律顧問。有許多法律上底事情與他商量。後來討袁之役。兄弟亡命在東京遇到了這位博士。他問兄弟什麼叫五權憲法。兄弟就與他詳細講解。相處兩三個月底功夫。合計總是二三十小時。後來他也就明白了。此時兄弟覺得這位法律博士還要講了許多底時候纔能明白。若遇着一班普通人民又將若何。難怪他們不懂了。適纔所說底這兩個博士。一個是中國底博士。一個是東洋底博士。那中國底博士在紐約遇着他底

時候・討論了兩個星期・他很贊成這個五權憲法・在這個時候・他不過是個博士底學位・祇算是半通底時候・待他得了博士的學位可算已到大通底時候了・他說各國沒有這個東西・又那個日本底博士・兄弟與他研究了好幾個月底功夫・他纔明白・兄弟想這個東西實在很難・現在雖沒有人懂得・年深月久・數百年或數千年以後・將來總有實行日子・我們要想把中國弄成一個莊嚴華麗底國家・我們有什麼法子可以使他實現呢・我想亦有法子・而且並不爲難・祇要實行五權憲法就是了・兄弟在東京應祝民報週年底時候講演五權憲法之後・到現在差不多二十年了・而贊成五權憲法的人仍是寥寥・可見他們心中都不以爲然・今天我們想要講五權憲法・本是很好底事情・但是要將五權憲法詳細的說明・雖費幾天底功夫亦說不了・而且恐愈越說越不明白・兄弟想了一個法子・要想就五權憲法之外來講・側面底講比正面底講容易懂得・中國不嘗有句成話嗎・就是『不識廬山眞面目・只緣身在此山中』這個意思就是必離開廬山一二百里纔可看到廬山眞面目・若在廬山裏頭・反看不出廬山的眞面目・兄弟今天講五權憲法・亦是用這個法子・諸君想想我們爲什麼要這個憲法呢・要知道我們憲法底用意・應先把幾千年以來底政治取來看看・政治裏面有兩個潮流・一個是自由底潮流・一個是秩序底潮流・政治中有這

兩個力量．正如物理之有離心與歸心力．離心力之趨勢．則專務開放向外．歸心力之趨勢．則專務收合向內．如離心力大．則物質必愈縮愈少．兩力平均．方能適當．此猶自由太過．則成爲無政府．秩序太過．則成爲專制．數千年底政治變更．不外夫這兩個力量的衝動．中國歷史．是從自由而入於專制．西國歷史．是從專制而入於自由．孔子刪書．斷自唐虞．唐虞之世．堯天舜日號爲黃金世界．極平等自由之樂．而降及後世．政治弄到如此不好．這又是什麼緣故呢．其故就是人民享得自由太多．因此而生厭．遂至放去其自由．而野心之君主承之．以致禮而成秦漢以後之專制．外國底政治．乃從專制而漸趨自由．其始人民有不堪專制之苦．故外國有句話叫做『不自由．毋甯死．』他底意思是人民不能自由甯可死去．此可見當時外國政治專制之烈也．中國底政治．是由自由而進於專制．中國古代人民『耕田而食．鑿井而飲．』原是很自由的．而老子所說底『無爲而治．』亦是表示人民極自由底意思．當時底人民有了充分底自由．不知自由之可貴．至今此習仍存．故外人初不知其理甚異中國人民之不尙自由也．若在歐洲底歷史．則與此不同．歐洲自羅馬亡後．其地爲各國割據．以人民爲奴隸．在近世紀底時候．有許多戰爭發生．都是爲爭自由而戰．兄弟從前倡革命．於自由一層．沒

有什麼講到。因爲中國人祇曉得講改革政治。不懂得甚麼叫自由。中國歷代底皇帝。他祇曉得要人民替他完粮納稅。祇要不妨礙他祖傳帝統就好。故外國人批評中國人不曉自由。近來有個少年學者。得了点新思想。纔曉得自由兩個字。本來中國人民是不須爭自由的。如諸君在此曉得空氣是甚麼東西。空氣要他作甚麼。我們在這房子裏。空氣是很夠的。人之在空氣中生活。如魚之在水中生活。魚離水就要死。人沒有空氣。亦是要死的。但人不曉得空氣之可貴。到底是個甚麼呢。因爲空氣不竭也。試將人閉之於不通空氣底屋子裏。他知空氣可貴矣。歐俗人不自由。故爭自由。中國人尙不竭自由。故不知自由。(鼓掌)這個兩種潮流。一專制。一自由。就是中國與歐洲不同底地方。政治裏面又有兩種人物。一是治人者。一是治於人者。孟子所謂「有勞心者有勞力者。勞心者治人。勞力者治於人。」治人者必有知識的。治於人者必無知識的。從前底人可說是同小孩子一樣。祇曉得受治於人。現在已漸長成。大家都明白了。已將治人與治於人底階級打破。歐洲近世紀已將皇帝治人底階級打破。人民纔得今日比較底自由。兄弟這個五權憲法。亦是打破治者與被治者底階級實行民治底根本方法。(鼓掌)現在再講憲法底出產地。憲法創始於英國。英國自大革命後將皇帝底權。漸漸分開而成爲一種政治底習慣。好像三權

分立一樣。其實英人亦不自知其爲三權分立也。不過以其好自由之天性行其所適耳。乃二百年前有法國學者孟德斯鳩。他著了一部書叫做(法意)。有人亦叫做(萬法精義。)發明了三權獨立底學說。主張立法司法行政三權分立。但英國後來因政黨發達已漸漸變化。現在英國並不是行三權政治。實在是一權政治。英國現在底政治制度。是國會獨裁行議會政治。就是政黨政治。以黨治國。孟氏發明三權分立學說未久。就有美國底革命。訂定一種憲法。美國卽根據孟氏底三權分立學說。用很嚴密底文字訂立成文憲法。孟氏乃根據英國底政治習慣草成此種三權分立主張。後來日本底維新。及歐洲各國底革命。差不多皆以美國爲法訂立憲法。英國底憲法。並沒有什麼條文。美國則有極嚴密底條文。故英國底憲法。又稱活動底憲法。美國底憲法。是呆板底憲法。英國以人爲治。美國以法爲治。英國雖是立憲底鼻祖。然沒有成文底憲法。以英國底不成文憲法拿來比較我們中國底憲法。我們中國亦有三權憲法。如

第一圖　比較中國憲法

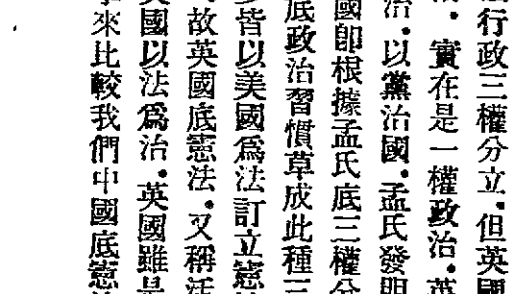

就這個圖看來．中國何嘗沒有憲法．一是君權．一是考試權．一是彈劾權．而君權則兼有立法行政司法之權．考試本是中國一個很好底制度．亦是很嚴重底一件事．從前各省舉行考試底時候．將門都關上．認眞得很．關節通不來．人情講不來．看看何等鄭重．但是到後來也就有些不好起來了．說到彈劾．有專管彈劾底官．如諫臺御史之類．雖君主有過．亦可冒死直諫．風骨凜然．好像記得廣雅書局內有十先生祠係祀諫臣者．張之洞題有一額曰抗風軒．言其有風骨能抗君王底意思．可知當日設御史臺諫等官原是一種很可取底事情．美國有個學者巴直氏是很有名的．他著了一本書叫『自由與政府』．謂中國底彈劾權．是自由與政府問題一種最良善之調和法．剛纔兄弟講底這兩個潮流．自由這個東西．從前底人民都不大講究．極端底自由．就是無政府主義．歐洲講無政府主義．亦是認爲一種很新底東西．最初有法人布魯東俄人巴枯寧．及現已逝世之俄人克魯泡特金．在他們講這種主義．不過看了這種東西很新．研究研究罷了．近來中國底學生們．他無論懂不懂．也要講無政府以爲趨時．眞是好笑．講到無政府主義．我們中國三代以上．已有人講過．黃老之道．不是無政府主義嗎．（鼓掌）列子內篇所說底『華胥氏之國．其人民無君長．無法律．自然而已．』這不是無政府主義嗎．（鼓掌）我們中國講無政府主義

已講了幾千年了。（鼓掌）不過現在底青年不懂罷了。（鼓掌）像他們現在所講底無政府主義。就是我們已不要的。（鼓掌）兄弟講自由與專制兩個潮流要調和他。使不各趨極端。如離心力與歸心力一樣。單講離心。或是單講歸心。都是不對。有離心力還要有歸心力。片面底主張。總是不成的。兩力相等。兩勢調和。乃能極宇宙之大觀。憲法的作用。猶之一部機器。兄弟說政府就是一個機器。有人說爾這個譬喻。眞比方得奇。不知物質有機器。人事亦有機器。法律是一種人事底機器。就物理言。支配物質易。支配人事難。因科學發明。支配物質很易。而人事複雜。故支配人事繁難。憲法就是一個大機器。就是調和自由與統治底機器。（鼓掌）我們革命之始。主張三民主義。三民主義。就是民族民權民生。美國總統林肯他說 "The Government Of The People, By The People, For The People," 兄弟將他這主張。譯作民有。民治。民享。他這民有民治民享主義。就是兄弟的民族民權民生主義。要必民能治幾能享。不能治焉能享。所謂民有總是假的。勞心者治人。勞力者治於人。今欲破除之。亦未嘗無方法。人力非不可以勝天。要在能善用不能善用耳。世界有千里馬。日能行千里。有鳥能飛天。魚能潛海。人則不能。假如我們人要日能行千里。要飛天。要潛海。我們能不能呢。兄弟可以說能。我們祇要用機器就能。（鼓掌）我們

用一輛自動車。何止日行千里。我們用飛行機。就可以上天。我們用潛航艇。就可以下海。這個就是人事可以補天功。（鼓掌）從前希臘有一人日能行千里。但這種人是賢者是天賦的特能。不可多得的。今日人類有了這種機器。不必賢者不必要天賦的特能亦可以日行千里飛天潛海。隨意所欲。我們現在講民治。就是要將人民置於機器之上。使他馳騁翱翔。隨心所欲。機器是什麼。憲法就是機器。如

第二圖

五權憲法

（立法權
（司法權
（行政權
（彈劾權
（考試權

這個五權憲法。就是我們底自動車。飛機。潛艇。五權憲法。分立法。司法。行政。彈劾。考試五權各個獨立。從前君主底時代。有句俗話叫。（造反）造反就是將上頭的反到下頭。或是將下頭的反到上頭。在從前底時候。造反是一件很了不得的事情。這五權憲法。就是上下反一反。將君權去了。並將君權中的行政。立法。司法。三權提出作三個獨立底權。行政設一執行政務底大總統。立法就是國會。司法就是裁判官。與彈劾考試同是一樣獨立的。以後國家用人行政。皆是我們的公僕。都要經

過考試。不能隨便亂用的。記得兄弟剛到廣州的時候。求差事的人很多。兄弟亦不知那個有才幹。那個沒有才幹。其時政府正要用人。又苦沒有人用。這個緣因。就是沒有考試的弊病。沒有考試。雖有奇才之士具飛天的本領。我們亦無法可以曉得。正不知天下埋沒了多少的人材呢。因爲沒有考試的緣故。一班並不懂得政治的人。他也想去做官。弄得烏烟瘴氣。人民怨恨。前幾天兄弟家裏想找個廚子。我一時想不到去什麼地方去找。就到菜館裏託他們與我代找一個。諸君想想。我爲什麼不到木匠店託他們代找。要跑到菜館裏去呢。因爲菜館是廚子專門的學堂。他那裏必定有好廚子。諸君試想。找一個廚子。是很小的事情。尚且要跑到那專門的地方去找。何況國家的大事呢。(鼓掌)可知考試眞是一件最要緊的事情。沒有考試。我們差不多就無所適從。譬喻省議會到期要選八十個議員。其時有三百個人有這候補資格。我們要選八十個議員。就在這三百人中選舉。美國選舉的時候。常常要鬧笑話。曾記有兩個人爭選舉。一個是大學畢業的博士。一個是拉車子的苦力。到將要選舉的時候。兩人去演說。那個博士學問高深。講的無非是些天文地理但他所講的話語。人家聽了都不大懂他。這個車夫隨後亦上去演說道。你們不

要以爲他是博士。他是個書獃子。他靠父兄的能力進學校裏讀書。我沒有父兄的幫助。不能進學校讀書。他靠父兄。我是靠自己的。你們看那一個有本領呢。這一番話說得那班選舉人個個拍掌說。那個博士演說的不好。一点不懂。這個車夫的演說很好。入情入理。後來果然車夫當選 諸君想想。這兩個人一個是博士。一個是車夫。說到學問。當然是那個博士比車夫好。然而博士不能當選 這個就是祇有選舉而沒有考試的緣故。所以美國的選舉 常常就鬧出笑話。有了考試。那末必要有才有德的人纔能當我們的公僕。英國行考試制度最早。美國行考試纔不過二三十年。英國的考試制度。就是學我們中國的。中國考試的制度。是世界最好的制度。現在各國的考試制度亦都是學英國的。剛纔講過立法是國會。行政是大總統。司法是裁判官。其餘彈劾有監察的官。考試有考試的官 兄弟在南京的時候。想要參議院立一個五權憲法。誰知他們各位議員。都不曉得什麼叫五權憲法。後來立了一個約法。兄弟也不理他。我以爲這個祇有一年的事情。也不要緊。且待隨後再鼓吹我的五權憲法罷。後來看他們那個天壇憲法草案。不想他們果然又把自己的好東西丟去了。五權憲法。是兄弟創造的。五權憲法。如一部大的機器。譬如你想日走千里路。就要坐自動車。你想飛天。就要駕飛機。你想潛海。就要乘潛艇。你

想治國·就要用這個治國機關的機器·如

第三圖

治國機關

這個就是治國機關　除憲法上規定五權分立外，最要的就是縣治，行使直接民權，直接民權，纔是眞正的民權，直接民權凡四種，一選舉權，一罷官權，一創制權，一複決權，五權憲法如一部大機器，直接民權，又是機器的制扣，人民有了直接民權的選舉權，尤必有罷官權，選之在民，罷之亦在民，什麼叫創制權，假如人民要行一種事業，可以公意創制一種法律，又如立法院任立一法，人民覺得不便，可以公意起而廢之，這個廢法權，叫做複決權，又立法院如有好法律，通不過的，人民也可以公意贊成通過之，這個通過不叫創制權，仍是複決權，因爲這個法律，仍是立法院所立的，不過人民加以複決，使他得以通過，就是民國的約法，也沒有規定具體的民權，在南京所訂民國約法，內中祇有『中華民國主權屬於國民全體』一條，是兄弟所主張的，其餘都不是兄弟的意思，兄弟不負這個責任，前天當在省議會將五權憲法大旨講過，甚望省議會諸君議決通過，要求在廣州的國會，制定五權憲法，作個治國的根本法，今天兄弟是就側面底觀察來講五權憲法，因時間短促，意尚未盡，希望諸君共同研究，並望諸君大家都來贊成五權憲法，（鼓掌）（完）

茲將捐助會款諸君芳名列下

葉順香甲政　伍景　以上各捐二十五盾　機器會　魯北行　以上各捐二十盾
瓊州會館　梁炎　鄧龍　伍卓南　以上各捐十五盾
協源號　盧博文　李寶利　祥興棧　廣萬盛　葉順保　以上各捐十盾
利合號　裕泰當　廣昌號　黃茂　廣德興　廖華昌　晉興號　廣萬利　和美號
華興號　嘉興號　德記號　陳寬　黎彰　瑞美號　美源號　同昌號　順益和
黃均　瑞合　寶興號　協源興　盧超　廣昌林　以上各捐五盾
譚栢　捐四盾　廣昇　捐三盾五方
文球　華商　陳强　陳繼淵　謝世昌　義成發　符氣綸　灶焜　鍾光儒
仁興號　以上各捐三盾
黃文熙　瑞隆號　榮源號　發興號　華新號　莫就見　倫載　藍栢綠　廣安隆
葉元秀　益生號　三興號　恆彰　新裕興　廣瑞興　萬全堂　聚發興　萬盛
新宜香　永勝號　廣永盛　福榮發　和興　顏云來　廣聯興　南進號　通遠號
萬應生　亞新號　時新號　生和棧　協美號　大興號　以上各捐二盾

廣發隆　張辛酉　萬福美　新福興　廣泰隆　華英　煥記　三記　甘福勝
福順興　梅昌號　福新軒　乾源隆　福順發　和元堂　勝鹿　永大和　合發號
洽發號　通興號　合順號　萬聯興　謙發號　承萬利　福昌號　新源豐
許溫　蘇長利　泉大興　新興號　陳奕　廣和隆　振源號　大利號　廣朝泰
金源盛　瓊源號　新麗興　彭貴　新宜美　日隆號　南昌號　天成號　天和號
祥利號　永昌號　春發號　福泉利　萬醇成　者者號　華益昌　萬陞記　振華軒
聯春號　福宜美　鄧生　黃錫先生　廣瑞號　劉煒南　勝鹿　建源號　丘回神
許金鑾　廣三榮　陳來　福順　清吳發　鄧大　珍記　泉協成　自由　廣順記
張八　廣湘　廣和合　廣怡昌　林金寶　悅興號　陳岡記　聯茂號　春明號
承仁發　和興號　新順興　以上各捐一盾
新順興　明成號　利時號　秀忠　章美號　新合益　和興號　杏安和　廣成利
宜順號　順源號　松新　水成　瑞發號　德裕　裕盛　調和　以上各捐五方

計共捐來銀五百二十六盾

茲將進支數目開列

進捐來銀　五百二十六盾
進捐款差來銀　一盾五方
進協源對來白布銀　一盾二方
進博文對來白布銀　二盾四方
進華興對來克布帳銀一十六盾
進時新對來輓聯布銀一十五盾
進機器全業對來搭電板銀七盾
進文華行對來搭電板銀　七盾
進沽棚竹來銀　一盾五方
進傅志以加捐銀　五盾
進李耀坡加捐銀　五盾

十一柱共進銀五百八十七盾六方

開陳來手補盆生玻璃杯銀九方六
開盧昭手買生花銀　五盾五方
開勝鹿兌貨一單銀一十一盾九方
開永太和兌貨一單銀　二盾五方
開廣永盛板三皮銀　四盾二方
開黃灶焜木枋四枝銀　二盾二方
開車板木工銀　七方
開華興貨一單銀二十三盾四方五
開明新孫先生相一單銀三十五盾
開南洋報告白銀　四盾
開民報告白銀　五盾

開印紀念册一單銀一十六盾六方五仙
開伍琛手古哩工什物一單銀四十七盾一方五仙
開音樂一單銀　五十盾
開春發貨一單銀　一盾八方
開益生点心一單銀　一十二盾
開梁炳手買烟仔銀　二盾五方二
開寶興貨一單銀　二盾一方八
開順益和貨一單銀　三盾五方五
開廣茂林搭棚工銀七十三盾二方
開新宜香茶烟銀　二盾四方
開郵費銀　六方五
開寄各團體哀思錄郵費銀　五盾
開印哀思錄五百本銀一百零四盾二方六
開張集成手買物一單銀五盾四方七仙
開梅昌貨一單銀　二盾一方
開謝維手買物一單銀三盾五方二仙
開同昌汽水一單銀　一十六盾
開嘉興貨四單共銀二十八盾四方八
開朱滔手檯布帳力工銀　二盾五方
開梁炳手斬草工銀　七盾五方
開梁炳手買竹銀　九盾正
開南進貨二單共銀一十九盾七方八
開德記貨一單銀　一盾零八
開華新映像一單銀　三十一盾三方
開精華代製電板銀　四十四盾一方

三十六柱共支出銀五百八十七盾六方正

跋

中山先生。國民先覺。世界導師。其生平之豐功偉烈。久爲中外人士所洞悉。無俟贅述。當其纏綿京邸。舉國繫念。方冀天相中國。早占勿藥。不謂藥石無靈。遽汝溘逝。噩耗傳來。舉國震悼。東西報章。亦莫不敍其生平。論其行事。至有歎爲中國莫大損失。嗚呼偉已。吾人讀臨終時遺訓。知　先生屬望於民國者至深且切。其言曰。在革命尚未成功。凡我同志。務須繼續努力。以求貫澈最近主張。廢除不平等條約。尤須于最短時間。促其實現　嗚呼。　先生畢生精力。皆爲國民利益奮鬥犧牲。至臨終時。猶關懷若此。吾國民其亦知所感奮否乎。本埠僑衆。追懷偉烈。攄念時艱。特於四月十二日。開全體追悼大會。素車白馬。擠塞會場。外國人士。亦爲之悼歎不置。可見　先生之主義人格。感人深矣。張君集成等。將所有誄詞輓聯。暨　先生建國大綱宣言三民主義五權憲法演講。彙集成帙。舉以示余。余既傷　先生之逝。而又希冀吾國民當永誌不忘也。因亦略贅數言於後。時
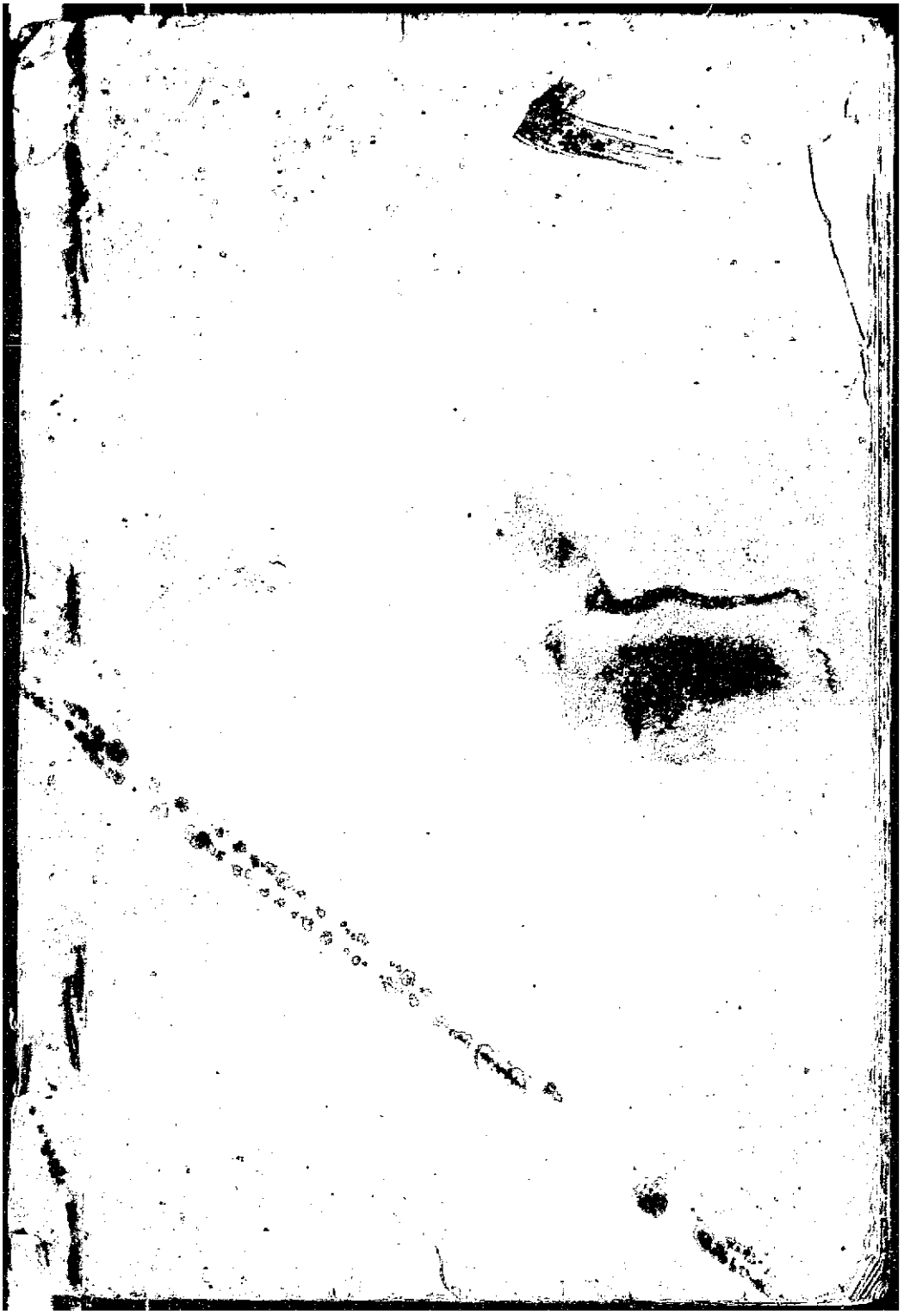
民國十四年五月十六日也　李耀坡謹跋